LOS ANDES

CATORCE PAGINAS
Precio del Ejemplar $ 30,00

Año XCIV | Registro Nacional de la Propiedad Intelectual Año 1976: Nº 1.317.361 | MENDOZA — Sábado 26 de Junio de 1976 | Publicación adherida al Instituto Verificador de Circulaciones | Núm. 31.316

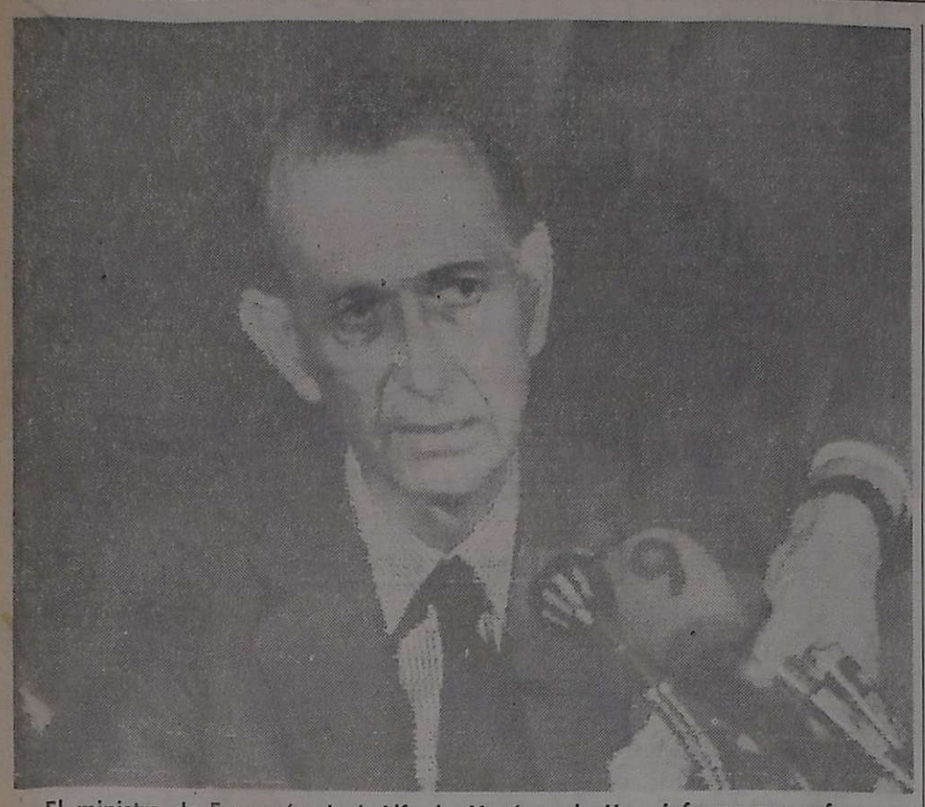

El ministro de Economía, José Alfredo Martínez de Hoz, informa en conferencia de prensa sobre los resultados de las gestiones financieras que efectuó en los Estados Unidos y en el Canadá. (Radiofoto de Télam).

Se implantó la pena de muerte en la reforma del Código Penal

Incorporáronse severas condenas por delitos subversivos y por abusos en el desempeño de una función, profesión o actividad

BUENOS AIRES, 25 (NA) — El Poder Ejecutivo Nacional implantó la pena de muerte por fusilamiento para quien ultime a un funcionario oficial o a un miembro de las fuerzas de seguridad. La medida está incluida en la reforma del Código Penal sancionada mediante la Ley 21.338, dada a conocer esta noche.

El nuevo ordenamiento legal tiene por objeto —se expresa en sus considerandos— restituir al Código Penal "el carácter y alcances de un eficiente elemento en la lucha contra la delincuencia, a fin de preservar los valores esenciales de nuestra comunidad".

Entre las reformas introducidas se establece que "la pena de muerte será cumplida por fusilamiento y se ejecutará en el lugar y por las fuerzas que el Poder Ejecutivo designe, dentro de las cuarenta y ocho horas de encontrarse firme la sentencia, salvo aplazamiento que ésta podrá disponer, por un plazo que no exceda de diez días".

La ley, que lleva el número 21.338, establece también que toda condena pronunciada por delito con motivación o finalidad subversiva, implicará la inhabilitación absoluta y perpetua y que, podrá imponerse inhabilitación especial de hasta diez años cuando el delito cometido importe incompetencia o abuso en el ejercicio de un empleo o cargo público, abuso en el ejercicio de la patria potestad o incompetencia o abuso en el desempeño de una profesión o actividad cuyo ejercicio dependa de una autorización o licencia del poder público.

La pena de muerte, de acuerdo con la nueva legislación, así como la de reclusión perpetua, podrá imponerse al que matare a un miembro de los poderes Ejecutivo, Legislativo o Judicial de la Nación, las provincias o municipios; a sus ministros o secretarios; a un fiscal o secretario judicial, con motivo u ocasión del ejercicio de sus funciones, o que fuere víctima de la agresión por su condición de tal, aunque no se encontrare cumpliendo actos relativos al desempeño de su cargo; a quien, en el momento del hecho, desempeñare un acto del servicio propio de las Fuerzas Armadas o de seguridad, policiales o penitenciarias, o quien fuere víctima de la agresión por su condición de integrantes de dichas fuerzas aunque no se encontrare cumpliendo actos relativos a sus funciones de servicio; a quienes simulando un estado, oficio, empleo, profesión o cualquier otra circunstancia tendiente a desfigurar o alterar su personalidad de manera que pueda inducir a engaño a la víctima, privándola de la oportunidad de la defensa que naturalmente hubiera empleado en caso de no haber mediado aquella simulación.

El condenado a inhabilitación absoluta puede ser restituído al uso y goce de los derechos y capacidades de que fue privado si se ha comportado correctamente durante la mitad del plazo o durante diez años cuando la pena fuera perpetua y ha reparado los daños en la medida de lo posible.

Cuando la inhabilitación importe la pérdida de un cargo público, la rehabilitación no comportará la reposición en los mismos cargos y a los efectos de los plazos de inhabilitación, no se computará el tiempo que el inhabilitado haya estado prófugo, internado o privado de su libertad.

Caso de reincidencia

En caso de reincidencia, la escala penal se agravará en un tercio del mínimo y del máximo; y a partir de la tercera reincidencia, la escala penal se compondrá del doble del mínimo.

La acción penal se prescribirá a los veinte años en los delitos previstos con pena de muerte; a los 15 cuando se tratare de delitos cuya pena fuere de reclusión o prisión perpetua; a los cinco cuando se tratare de un hecho reprimido únicamente con inhabilitación perpetua y al año cuando se tratare de hechos reprimidos únicamente con inhabilitación temporal.

El nuevo ordenamiento legal establece que la acción podrá ser promovida tanto por el ofendido como por sus superiores jerárquicos cuando las ofensas han sido proferidas contra un funcionario o empleado público; o un miembro de las Fuerzas Armadas o de Seguridad a causa del ejercicio de sus funciones, o contra esas personas designadas colectivamente.

Cuando la acción sea promovida por orden de un superior jerarquico o por el titular de la máxima jerarquía del respectivo poder, proseguirá de oficio.

Las penas de reclusión perpetua o prisión perpetua se aplicarán al que matare a su ascendiente, descendiente o cónyuge, sabiendo que lo son; con ensañamiento, alevosía, veneno u otro procedimiento insidioso:

Por precio o promesa remuneratoria; por placer, codicia, odio racial o religioso; por medio idóneo para crear un peligro común; con el concurso premeditado de dos o más personas; o para preparar, facilitar, consumar u ocultar otro delito o para asegurar sus resultados o procurar la impunidad para sí o para otro o por no haber logrado el fin propuesto al intentar otro delito.

Rapto o abuso

La ley modifica varios artículos del Código Penal, estableciendo los casos en que corresponderá la aplicación de penas de reclusión, prisión, multa e inhabilitación, para casos de delitos de instancia privada, tales como rapto o abuso deshonesto, lesiones, violación de domicilio, insolvencia fraudulenta, etc.

En el artículo 109, se establece que el que atribuyera falsamente a otro la comisión de un delito doloso o una conducta criminal, aunque sea indeterminada, será reprimido con prisión de seis meses a tres años y multa de hasta quinientos mil pesos.

La pena de prisión será de uno a cinco años cuando el hecho hubiere sido cometido de una manera que facilite su divulgación.

El que deshonrará o desacredite a otro será reprimido con prisión de un mes a un año, y si el hecho hubiere sido cometido de una manera que facilite su divulgación, la pena será de seis años de prisión y multa de diez mil a trescientos mil pesos.

El acusado de injurias sólo podrá probar la verdad de la imputación, si esta hubiere tenido por objeto defender o garantizar un interés público actual, o si el querellante pidiera la prueba de la imputación

(Pasa a la Pág. 2, Col. 6ª)

Las gestiones en la Unión y Canadá tuvieron "pleno éxito"

Lo dijo así Martínez de Hoz, quien agregó que se logró un absoluto respaldo a las negociaciones y al plan económico

BUENOS AIRES, 25 (Télam) En un balance general de las gestiones cumplidas en los Estados Unidos y el Canadá, el ministro de Economía, doctor José Alfredo Martínez de Hoz consideró que las tramitaciones tuvieron "pleno éxito" y fueron positivas en cuanto se ha obtenido un absoluto respaldo a las negociaciones y al plan económico puesto en marcha por el gobierno nacional.

Martínez de Hoz consideró fundamentalmente oportuno el momento de este viaje, cuyo propósito fue reafirmar la seriedad que el actual gobierno presenta con hechos acaecidos y probados, y que representan un total cambio de algunas situaciones muy lamentables del pasado.

En una conferencia de prensa ofrecida esta tarde, diez horas después de su regreso al país, el ministro reiteró que no se había planteado en ningún momento la refinanciación de la deuda externa, sino que el objetivo fue gestionar los préstamos para pagar vencimientos inmediatos y poder perfilar una estructuración adecuada sobre las obligaciones del país.

En este sentido, reveló que los vencimientos de la deuda externa argentina en los próximos seis meses se aproximan a los 1.000 millones de dólares. Añadió que los plazos máximos dentro de los que se gestionan estos créditos son a cuatro años y dentro de ese término las obligaciones de pago se irán fraccionando.

El ministro anticipó que el acuerdo con el Fondo Monetario Internacional (FMI) podría concretarse a principios de agosto próximo. En cambio, las negociaciones con los bancos privados estadounidenses se podían concluir antes de su próximo viaje a Europa, programado en principio para el 5 de julio.

"No se puede hablar de proyectos específicos ni particularizarlos", expresó Martínez de Hoz.

"Lo que ha logrado —agregó— es abrir las puertas del crédito internacional para el financiamiento de muchas obras públicas y de interés para muchas empresas. Las prioridades habrá que determinarlas en un trabajo coordinado con los distintos ministerios.

Señaló que la fórmula de arreglo sobre la Central Nuclear Río III, está en renegociar los ajustes de precios sobre desfasajes de costos derivados desde el tiempo en que se realizó la contratación. El costo actualizado, se podría estimar en aproximadamente 500 millones de dólares.

Sobre las negociaciones sobre créditos a SEGBA —dijo— no hay ningún acondicionamiento con relación a la cogestión, ya que ese sistema ya ha sido eliminado. En cuanto a perspectivas de aumentos en las tarifas, afirmó que no sólo en SEGBA sino en todos los servicios públicos se irán gradualmente corrigiendo. Es necesario finiquitar con ineficiencias de explotación, que en definitiva debe pagar el público consumidor de esos servicios. Entre tanto, habrá que financiar su evolución, pero con tarifas inadecuadas o políticas que se dan a través de subsidios, porque ello es contrario terminantemente a todos los proyectos de combatir la inflación. Por lo tanto se irán incrementando gradualmente para que se solventen sus costos.

Anunció que se abren extraordinarias perspectivas en cuanto a la colocación de los productos argentinos en el mercado estadounidense. Para ello —afirmó— deberá dinamizarse la acción de los exportadores argentinos, pero también el Estado deberá dar el suficiente aliciente cambiario para que una acción de envergadura pueda realizarse.

Estimó Martínez de Hoz que podríamos llegar a alcanzar un nivel de exportación aproximadamente de 700 millones de dólares anuales.

Con respecto de las entrevistas mantenidas con representantes de algunas compañías petroleras, significó el ministro de Economía el interés por ellos demostrado al conocer la ratificación de la política gubernamental en este sector, ya enunciada en el contexto del plan económico. Estos sectores —dijo— quieren participar en la programación futura del país y hay requerido detalles de orientación al respecto, partiendo de que consideran muy alentador para su interés el programa económico que desarrolla el gobierno.

El ministro informó de su misión a Jorge Videla

BUENOS AIRES, 25 (Télam) — El presidente de la Nación, teniente general Jorge Videla, recibió hoy un "amplio informe sobre las distintas áreas del gobierno nacional" en la habitual reunión de los viernes con miembros de su gabinete, se anunció oficialmente a su término.

Las deliberaciones se iniciaron a las 9.05 y concluyeron a las 14.15 con la participación de los ministros del Poder Ejecutivo y secretarios del área presidencial, así como también de otras autoridades nacionales.

Durante la reunión se produjo un cuarto intermedio veinte minutos —de 11.55 a 12.15— en el cual se retiró el titular de la cartera de Economía, José Alfredo Martínez de Hoz, quien se estima informó en detalle sobre su reciente misión en los Estados Unidos y Canadá.

Estuvieron presentes en la sesión los ministros del Interior, general Albano Harguindeguy; de Relaciones Exteriores y Culto, contralmirante César Guzzetti; de Justicia, brigadier Julio Gómez; de Defensa, brigadier José María Klix; de Cultura y Educación, Ricardo Bruera; de Trabajo, general Horacio Liendo y de Bienestar Social, contralmirante Julio Bardi.

Asistieron también los secretarios general de la Presidencia, general José Villarreal; de Información Pública, capitán navío Carlos Carpintero; de Inteligencia de Estado, general Otto Paladino; el secretario de Coordinación y Programación Económica, Guillermo Klein y el jefe de la Casa Militar, capitán de navío Alfredo Fernández.

Con anterioridad a la reunión el jefe de Estado había considerado diversos asuntos de gobierno en compañía de sus colaboradores inmediatos. Su arribo a la sede gubernamental se registró a las 7.55.

El subsecretario de Medicina Sanitaria, capitán de fragata doctor Adolfo Maillie, preside la reunión del Comité de Vigilancia y Control de la Gripe, que analizó los casos de su especialidad registrados en el país. (Radiofoto de Télam).

Un enérgico mensaje dio el jefe de la Policía Federal

La tarea de ésta seguirá centrada en el control del orden social y la ejecución de operaciones contra la subversión

BUENOS AIRES, 25 (NA).— El jefe de la Policía Federal Argentina, general de brigada Arturo Amador Corbetta, afirmó esta noche que el país se ha convertido en uno de los tantos "teatros de operaciones" de la llamada "guerra revolucionaria" y que para combatir a ésta es necesario "una concentración de poder y de violencia muy altos".

Corbetta, que asumió ayer su cargo de jefe máximo de la institución policial, fijó el rol de esa fuerza de seguridad al dirigir un mensaje al país, que fue difundido por la red nacional de radio y televisión.

Señaló, en la parte inicial de su discurso, que la Policía Federal continuará en el cumplimiento de su misión, centrada en dos aspectos fundamentales: el control del orden social y la ejecución de operaciones militares contra la subversión.

"Como instrumento del poder del Estado para la regulación y control del orden social, el desempeño de cada hombre de la institución afirmará el principio de que el eje moral de la Nación pasa —inapelablemente— por la institución policial", manifestó.

Dijo que entendía por eje moral "una actitud permanente y concreta del funcionario policial de todas las jerarquías, que exprese, más aún, que proclame y evidencie el nivel moral de la sociedad a la que sirve".

Añadió que "esta hora de reivindicación moral exige a cada hombre de la institución que sea por sus acciones y su presencia manifiesta, una exteriorización permanente de las virtudes que el argentino quiere, reconoce y premia en sus funcionarios".

El general Corbetta señaló que "la ética de la conducta es el elemento necesario y esencial de la acción policial en todas sus manifestaciones".

"La ética, como contenido y la legalidad, como expresión externa y formal de ese contenido; legalidad de la que somos custodios, legalidad de la que somos guardianes, legalidad en la que creemos y proclamamos como manifestación de una cultura y de una moral social y como único instrumento válido de la convivencia", agregó.

Más adelante, dijo que la particular circunstancia político - militar que vive el mundo ha llevado a la policía al ámbito de la guerra revolucionaria, "esa tercera guerra mundial, en la cual el teatro de operaciones República Argentina —uno más entre muchos otros donde se da esa contienda— juega para la subversión internacional un rol principalísimo".

"En esa difícil guerra, puntualizó, la fuerza policial que comando constituye una organización operacional que forma en la misma línea de combate con las Fuerzas Armadas y de seguridad".

"La guerra, como situación límite de la humanidad, exige también soluciones de excepción; exige una concentración de poder y de violencia muy altos, proporcionalmente altos a la cantidad de violencia que, antes que nosotros, el adversario aplicó para lograr el sojuzgamiento de nuestra sociedad a sus fines", aseveró el general Corbetta.

Añadió que esa "legítima y alta concentración de violencia centralizada, oficial, pública y controlada", debe ser "aplicada con la decisión, pero también con la prudencia de los hombres que conocen sus deberes".

Darán una reglamentación sobre docentes interinos

Fue designado el delegado del sistema nacional en Mendoza

BUENOS AIRES, 25 (Télam). Representantes de todas las áreas de investigación oficial y de las Fuerzas Armadas aunarán criterios para establecer un programa común que se elevará al Poder Ejecutivo como política nacional en materia de ciencia y tecnología, anticipó hoy aquí el titular de Cultura y Educación, profesor Ricardo Pedro Bruera, en conversación mantenida con periodistas.

El ministro anticipó, asimismo, diversas medidas que se adoptarán en el ámbito de su competencia. Mencionó entre ellas, las que, con carácter temporal, reglamentarán y agilizarán la titularización de los docentes interinos de los niveles primario y secundario.

Esas disposiciones serán adoptadas la semana próxima, en cuyo transcurso —informó el ministro— finalizará la evaluación general de todas las universidades para definir la designación de los rectores y, posteriormente, del subsecretario de Asuntos Universitarios.

Hizo referencia también el profesor Bruera a la Ley del Libro, señalando al respecto que en la última reunión de su gabinete se aunaron criterios para la próxima reglamentación de esa ley, la que se elaborará luego en acuerdo con la Comisión de Asesoramiento Legislativo (CAL), a fin de elevar el proyecto al Poder Ejecutivo.

En el ámbito de educación, el ministro anunció "la revitalización de un proyecto de perfeccionamiento docente sobre enseñanza media y curriculum". Dijo que había solicitado que "gran parte de lo que se asigna para contratar expertos del exterior se invierta en argentinos". Indicó que "uno de los objetivos que se persigue es que las modificaciones que se establezcan en el proyecto, tengan contacto con la realidad".

También en educación anunció la designación del primer delegado del sistema nacional, en Mendoza, doctor Mario Saravi.

Por último, desestimó el ministro la posibilidad de que se adopten medidas en el ámbito educacional en relación con el brote de gripe. "El porciento de ausentismo en esta capital es levemente superior al del año pasado y alcanza a un total del 20 por ciento entre alumnos y docentes", dijo.

Hizo saber, finalmente, que "Sanidad Escolar realiza un contralor domiciliario" y que "pudo constatarse que un 25 por ciento del personal no tenía justificada su inasistencia".

Hubo seis casos fatales por la gripe en Córdoba

En ocho más, el mal aparece como causa coadyuvante

CORDOBA, 25 (NA). — Las autoridades sanitarias indicaron hoy en esta capital que a raíz de los brotes epidémicos de gripe se registraron en los últimos días 6 casos fatales y otros 8 en los que la enfermedad aparece como causa coadyuvante.

Asimismo, da cuenta que la epidemia este año en Córdoba es de una magnitud y exacerbación de síntomas que sobrepasa las registradas en años anteriores, estimándose que se han superado los 200 mil casos de personas afectadas.

No obstante —acota el parte oficial— la epidemia se encuentra en franca declinación.

El comunicado expresa lo siguiente: "la Secretaría de Estado de Salud Pública se dirige a la población con el objeto de llevar a su conocimiento: 1) la epidemia de gripe que se registra en Córdoba en el corriente año es de una magnitud y exacerbación de síntomas que sobrepasan las registradas en años anteriores, estimándose que se han superado los 200 mil casos.

"2) Se han registrado 6 casos de muerte en los cuales la gripe figura como causa principal; de ellos, el 88 por ciento son personas de más de 60 años, con franco predominio de mayores de 70 años.

"3) En otros 8 casos de muerte, la gripe aparece como causa coadyuvante.

"4) Las cifras que se refieren a otras causas de mortalidad, especialmente bronconeumopatías no están suficientemente estudiadas como para extraer conclusiones valederas.

"5) De lo expresado en apartados anteriores debe concluirse que la epidemia en Córdoba, que se encuentra en franca declinación no alcanzó la gravedad, especialmente en lo que se refiere a casos fatales, registrados en otros medios.

"6) La Secretaría de Salud Pública prosigue el estudio de toda la información a su alcance para poder mantener informada a la población con la seriedad con que lo ha venido haciendo".

Por otra parte, distintas entidades deportivas resolvieron suspender sus actividades para este fin de semana debido a la epidemia de gripe que afecta a esta capital y en otros sectores de la provincia.

Las asociaciones atléticas "Córdoba Centro" y "Cordobesa de Judo" no realizarán los torneos programados, en tanto se suspendió el programa boxístico, que se cumplía habitualmente los viernes en el Club Atlético Juniors.

El brote de gripe y zonas de influencia

BUENOS AIRES, 25 (Télam) — El brote de gripe que se registra en el país está provocado por el virus "A-Victoria 375", pero no está extendido en todo el territorio sino que se da en forma de "manchas" en distintas zonas.

Así lo afirmaron esta tarde los especialistas que participaron de la cuarta reunión del comité de vigilancia y control de la gripe, que se llevó a cabo en la Secretaría de Salud Pública y que fue presidida por el subsecretario de medicina sanitaria, capitán de fragata doctor Adolfo Maillie.

En el cónclave se ofreció amplia información sobre el número de ausentismo escolar, que supera en 20 mil casos a los registrados el año pasado, en las provincias más afectadas.

Tras coincidir que "con el cierre de las escuelas no se consigue reducir el número de enfermos", el comité de vigilancia dijo que "para casos de alarma mayor, existe una dotación de 400 mil unidades de vacunas que se aplicarán exclusivamente a personas mayores de 65 años".

Inician sumario a Nocetti Fasolino por prevaricato

El juez García Moritán indagó a Rodrigo y Brunello

BUENOS AIRES, 25 (N.A.) Por orden del juez federal Nino T. García Moritán se inició hoy la instrucción del sumario por prevaricato contra el ex juez Alfredo Nocetti Fasolino. En otro orden de cosas, por disposición del mismo magistrado se tomó declaración indagatoria, en la causa por irregularidades en la ex Cruzada de Solidaridad, a Celestino Rodrigo y a Duilio Brunello.

Un dictamen fiscal reciente considera que Nocetti Fasolino esta "prima facie" incurso en el delito de prevaricato, por haber dictado sobreseimiento definitivo en la causa por el libramiento indebido del cheque por 3.130 millones de pesos viejos, firmado por la ex presidente de la Nación contra la cuenta de la cruzada para efectuar un pago personal.

Esa suma estaba destinada a cumplir con una manda testamentaria de la sucesión de Juan Perón, a favor de Blanca Duarte de Alvarez Rodríguez y de Erminda Duarte de Bertolini, hermanas de Eva Perón, la segunda esposa de Perón.

Nocetti Fasolino sobreseyó definitivamente en la causa, en la que no se procesó a persona alguna, aceptando sin constatación alguna aserciones de funcionarios públicos de que María Estela Martínez de Perón había firmado el cheque por error, motivo por el cual el fiscal Martín Anzoategui pidió al juez García Moritán el procesamiento del ex juez por prevaricato.

Además, pudo saberse oficiosamente que el juez García Moritán había ordenado citar a Nocetti Fasolino para prestar declaración como imputado no procesado, de acuerdo con el artículo 2'6, segunda parte, del Código de Procedimientos en lo Criminal.

En lo que respecta al interrogatorio de Celestino Rodrigo, ex ministro de Economía y de Duilio Brunello, ex interventor federal en la provincia de Córdoba y ex vicepresidente primero del Partido Justicialista, fue efectuado por la secretaria Carlos A. Rodríguez del juez federal García Moritán, en carácter de imputados no procesados en la causa sobre manejo irregular de fondos de la Cruzada de Solidaridad.

El fiscal federal Martín Anzoategui había solicitado que se procesara a los nombrados, pero prestaron declaración como imputados el miércoles 23 y el jueves 24 en sitio que no pudo determinarse, como tampoco se pudo obtener precisión alguna sobre el tenor de sus declaraciones.

En el mismo sumario están procesados María Estela Martínez de Perón, Raúl A. Lastiri, Norma Beatriz López de Lastiri, ya indagados, y José López Rega, ex ministro de Bienestar Social y ex secretario privado de la viuda de Perón y antes de su esposo, quien se encuentra profugo de la justicia.

IME rebajó en un 25% el precio del "Rastrojero"

La misma medida aplicará para 800 vehículos para taxi

BUENOS AIRES, 25 (NA).— La empresa Industrias Mecánicas del Estado (IME) ha decidido rebajar los precios de sus vehículos utilitarios "Rastrojero" en un 25 por ciento, "ya que es necesario rebajar los precios de los productos industriales para superar la actual recesión", anunció esta noche el ministro de Defensa, brigadier (RE) José María Klix, en rueda de periodistas, a quienes señaló que esperaba que "la industria privada siga el ejemplo de este esfuerzo que realiza la industria automotriz estatal".

Dijo Klix que con esta medida, que ya está en vigencia, el vehículo "Rastrojero" con cabina de carga, que valía 135 millones de pesos viejos, se venderá ahora a 99,8 millones de pesos y que el Rastrojero sin caja de carga, bajó de 127 a 93,5 millones de pesos moneda nacional, lo que representa una rebaja de alrededor del 28 por ciento.

Aclaró el ministro que esta política tiende a revitalizar la producción de automotores, ya que en estos momentos IME, así como las demás empresas automotrices, tiene 3.000 unidades en el parque, y se presenta el problema de esperar o aguantar, con un costo de financiación enorme; el problema social, la recuperación de material de compra, etc.; lo que obliga a rebajar los productos para ponerlos al alcance de posibles adquirentes, sobre todo productores del agro y pequeños fleteros.

Añadió que esta política se aplicará también a cerca de 800 vehículos para taxi "Cono Sur", que fabrica IME y actualmente se encuentran en distintas fábricas de carrocería.

Destacó el brigadier Klix el esfuerzo de IME, que no suspendió ni licenció a nadie de su personal, que asciende a 3.800 personas, cifra ésta que se eleva a casi 10.000 si se consideran las industrias subsidiarias.

Dijo que "hay que adaptarse a la realidad económica que vive el país" y señaló que las ventas de la industria automotriz descendieron en un 60 % para los vehículos comunes y en un 50 % para los utilitarios.

Afirmó que "en estos momentos la población está decidida a no comprar y el único remedio para incentivar el consumo y, consecuentemente la producción, es rebajar los precios".

Devaluación monetaria en el Perú

LIMA, 25. (UPI). — El Banco Central de reserva ordenó hoy a los bancos privados que no realicen operaciones en moneda extranjera "hasta nuevo aviso", lo cual es interpretado por los medios financieros como una inminente devaluación del signo monetario peruano.

La última vez que hubo una devaluación monetaria fue el 27 de setiembre del año pasado, al fijarse el tipo de cambio con respecto al dólar en 45 soles, en lugar de 38,70 soles para el "dólar certificado" y 43,50 para el dólar-giro".

El gobierno militar, que preside el general Francisco Morales Bermúdez, definió a esa devaluación como "reajuste cambiario".

Liberalizan la salida de productos

BUENOS AIRES, 25 (NA). — El gobierno nacional ha adoptado la decisión de elaborar una política de comercio de fronteras tendiente a liberalizar totalmente la salida del país de productos manufacturados que no sigan la vía de la exportación, según revelaron esta noche fuentes oficiales autorizadas.

Se explicó que se trata de "una decisión política", y que se están elaborando los instrumentos legales que permitirán establecer las medidas por las cuales se evitará al Estado el pago de reintegros legales por esas mini-exportaciones a la vez que se facilitará el turismo, ya que quien visita el país podrá saber concretamente qué es lo que puede sacar del mismo sin problemas.

Quedarán afuera de esta liberación las armas, los explosivos, automotores y combustibles, y se señaló que, con esta medida, se fortalecerá y acrecentará la capacidad productora del país y se mejorarán las relaciones con los países vecinos.

Se señaló, asimismo, que en el caso de que algún producto pase a constituirse en crítico para el abastecimiento de la población, será prohibida inmediatamente su salida libre del territorio nacional.

En la cárcel de Posadas alojan a ex funcionarios

POSADAS, 25 (Télam). — Ex funcionarios municipales de esta capital, que se encontraban detenidos en la unidad penal 7 de Candelaria, fueron trasladados y alojados en la cárcel de Posadas, dependiente de institutos penales de la provincia.

Los detenidos, ex miembros del ejecutivo municipal y del Concejo Deliberante, están procesados por la comisión de diversos delitos económicos y se encuentran a disposición del Poder Ejecutivo Nacional.

Entre los detenidos figuran el ex intendente de Posadas Vicente Arnaldo Luján, los secretarios comunales Freddy Bahr, Héctor Loreiro, Luis Argulla, Esteban Velizilos ex concejales Nepomuceno González y José Diblasi.

También fueron alojados en la cárcel de Posadas, el ex ministro de Asuntos Agrarios ingeniero Martín de la Matta, el ex director de Bosques Julio César Figueroa y otros detenidos más vinculados a investigaciones sobre manejo irregular de bosques fiscales.

El titular del Juzgado Penal 2, doctor Miguel Hugo González dispuso el secreto del sumario.

El dirigente gremial Ramón Baldassini —sindicalista de Correos y Telecomunicaciones— formula declaraciones a los periodistas en el aeropuerto internacional de Ezeiza al regresar procedente de Ginebra, donde asistió a la conferencia de la OIT. (Radiofoto de NA).

Regresó de Ginebra la delegación sindical

BUENOS AIRES, 25 (NA). La delegación gremial argentina que participó en la conferencia anual de la Organización Internacional del Trabajo (OIT) arribó esta mañana al país, y su titular Antonio Ramón Baldassini (Correos y Telecomunicaciones) se mostró parco con los periodistas, adelantando que la semana próxima se brindará información a la prensa.

Empero, asediado por los cronistas, Baldassini calificó de "positiva" a la reunión de la OIT, y señaló que el tema más importante analizado en su seno fue la conferencia del empleo, donde se instrumentaron políticas —dijo— para que entren en vigencia inmediatamente e impidan el desempleo, que en el mundo alcanza ya a 380 millones de trabajadores".

Asimismo, Baldassini manifestó que habían recibido la solidaridad de varios sindicatos del mundo, y que las tres delegaciones argentinas —empresaria, gubernamental y gremial— trabajaron en forma independiente y, a la vez, en forma coherente.

Llegaron con Baldassini, Rafael Valle (Obreros Químicos), Juan Horvath (ATE), Ramón Valle (Seguro), Hugo Barrionuevo (Fideeros), Ricardo Pérez (Camioneros), Demetrio Lorenzo (Alimentación) y Ramón Elorza (Gastronómicos).

También arribó el titular de la delegación gubernamental, capitán de navío Roberto Antonio Dall'Asta, subsecretario de Coordinación y Planeamiento del Ministerio de Trabajo.

Se lucha tenazmente otra vez en Beirut

Intensos combates con artillería y morteros

BEIRUT, 25 (UPI). — El fuego intenso de la artillería palestina frustró hoy un nuevo ataque de las fuerzas cristianas —el décimo en los cuatro últimos días— contra los campos de refugiados palestinos, fuertemente fortificados, situados al sudeste de Beirut.

"Nuestra artillería —declaró un portavoz palestino— logró hacer blancos directos en las posiciones cristianas, inutilizando uno de sus tanques".

Mientras proseguía la lucha por la posesión de los campos de refugiados de Tal Zaatar y Jisr Al Pasha, continuaban los enfrentamientos en toda la capital con fuego de morteros y armas ligeras.

Y en el aeropuerto, centenares de residentes trababan de lograr pasaje y huir de la contienda. Un portavoz de las líneas aéreas del Mediano Oriente dijo que todos los vuelos a las capitales europeas y árabes están completos durante las dos próximas horas.

En fuentes palestinas se considera improbable que las tropas cristianas, a pesar de haber recibido refuerzos, puedan tomar los campos de prisioneros palestinos, protegidos con fortificaciones subterráneas.

Pero los palestinos, que desconfían de la presencia siria en el Líbano, temen que la intensificación de las hostilidades podría servir de excusa a Damasco para postergar la evacuación de sus tropas o para concentrar en suelo libanés efectivos militares aún mayores. Las tropas sirias deberán comenzar mañana una retirada limitada de las posiciones que ocupan en las inmediaciones de los puestos de Sidón y Trípoli, bajo las disposiciones del convenio-calendario negociado por el primer ministro de Libia Abdel Salam Jalloud.

Los sirios completaron ayer la primera etapa, retirando 700 hombres de Halde, al sur del aeropuerto beirutí los cuales fueron enviados a Sidon y luego al valle de Bekaa, bajo escolta de soldados libiosirios integrantes del cuerpo interárabe actualmente en el Líbano en misión de Paz.

Los sirios consideran que solo la eliminación de la presencia palestina en el Líbano —única base libre de operaciones con que cuentan en el mundo árabe— podrá impedir que los cristianos, militarmente más débiles, dividan el Líbano en dos zonas, una cristiana y otra musulmana, partición a la que Siria se opone.

La CAL agasajó ayer al general Roberto Viola

BUENOS AIRES, 25. (Télam). — El jefe del Estado Mayor del Ejército, general Roberto Viola, fue agasajado hoy con un almuerzo por los integrantes de la Comisión de Asesoramiento Legislativo (CAL).

El alto jefe militar arribó al Palacio del Congreso a las 13.40 siendo recibido por el titular de la C.A.L., contralmirante Antonio Vañek y otros oficiales superiores. Luego de departir unos instantes en el despacho oficial con los integrantes del organismo asesor, el general Viola pasó al Salón Rosado de la Cámara Alta donde se sirvió el almuerzo, que tuvo carácter protocolar.

Chispazos

por IAN

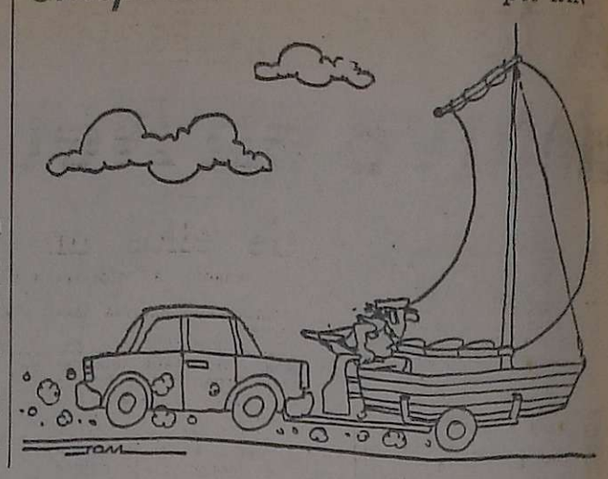

La versión sobre traslado de Isabel Perón se desmintió

Aclaróse que la isla Martín García está abandonada

BUENOS AIRES, 25. (NA). — Ninguna fuente oficial confirmó hoy la versión suministrada por un matutino de esta capital y recogida por los vespertinos de la fecha, según la cual la ex presidente de la Nación María Estela Martínez de Perón, sería confinada en la isla Martín García. Antes bien, el trascendido pareció perder fuerza hoy cuando fuentes responsables lo desestimaron por entender que las instalaciones de las isla están casi en completo estado de abandono y juzgar sumamente oneroso su reparación a los fines de ofrecer un mínimo de comodidades de habitabilidad.

La especie original, adjudicada a "fuentes extraoficiales de gobierno", señalaba que la ex presidente sería trasladada desde la residencia turística "El Messidor", propiedad del gobierno de la provincia del Neuquén y ubicada a unos 1.800 kilómetros al sur de esta capital a la isla Martín García, sita en el Río de La Plata a solo 50 kilómetros al norte del puerto de Buenos Aires. La intención sería, según la versión, la de facilitar la tarea que cumplen los magistrados federales Nino Tulio García Moritán y Rafael Sarmiento, ambos actuantes en las causas por irregularidades en el manejo de fondos de la ex Cruzada de Solidaridad y los reservados a la Presidencia, respectivamente.

El mismo trascendido indicaba que otros funcionarios del gobierno que presidió la señora de Perón y que figuran mencionados entre los sancionados por el Acta de Responsabilidad Institucional, serían trasladados de sus actuales lugares de detención al penal militar de Magdalena, instalado sobre la margen del Río de la Plata, a unos 100 kilómetros al sur.

Con relación al uso de Martín García como lugar de confinamiento, fuentes responsables allegadas al comando de la Armada, fuerza que hasta hace pocos años tuvo bajo su jurisdicción la isla como base naval, afirmaron que aquélla se encuentra en un lamentable estado de abandono. Señalaron que una vez que pasó a ser administrada por la provincia de Buenos Aires, se elaboraron varios proyectos destinados a transformarla en un centro de turismo, pero que no sólo no se llevaron adelante esos planes, sino que se abandonaron las obras existentes de larga data. Indicaron asimismo, que durante el lapso en que estuvo como administrador Andrés Framini, durante el gobierno de Héctor J. Cámpora, desaparecieron de la isla numerosos objetos, incluso puertas de las viviendas.

Basándose en esas comprobaciones, las fuentes consultadas estimaron imposible destinar la mencionada isla para alojar en ella detenidos de cualquier índole, considerando que las obras de reparación necesarias demandarían mucho tiempo e ingentes gastos.

Código Penal

(Viene de la Pág. 1ª)

dirigida contra él, siempre que tal prueba no afecte derechos o secretos de terceros.

A su vez, el artículo 112 de la nueva legislación penal, determina que "el que propalare hechos falsos concernientes a una persona colectiva o a sus autoridades, que puedan dañar gravemente el buen nombre, la confianza del público, o el crédito de que gozara, será reprimido con prisión de dos meses a dos años, y que esta acción podrá ser promovida por las autoridades representativas de la persona.

Delito contra el honor

"Cuando el delito contra el honor hubiere sido cometido públicamente o por cualquier medio de difusión, la sentencia condenatoria podrá ordenar, si lo pidiera el ofendido, la publicación del pronunciamiento, a cargo del condenado.

Si la ofensa hubiera sido propalada por una publicación periodística en la Capital y territorios nacionales, el tribunal, a pedido del ofendido, ordenará la publicación, si es posible en el mismo periódico, en el mismo lugar y con los mismos caracteres del artículo injurioso.

Estas disposiciones son también aplicables en caso de retractación.

También determina la ley que será reprimido con prisión de dos meses a dos años el que publicare, fabricare o reprodujere libros, escritos, imágenes u objetos obscenos, con el propósito de difundirlos o de exponerlos al público y el que los expusiere, distribuyere o hiciere circular.

La misma pena se aplicará al que diere espectáculos obscenos de teatro, cinematografía o televisión o efectuare trasmisiones radiales de ese género; al que exhiba, venda o entregue a menores de 16 años libros, imágenes u objetos que, aún no siendo obscenos, puedan afectar gravemente el pudor de aquellos o exitar o pervertir su instinto sexual.

Se aplicará reclusión o prisión de tres a quince años al que privare a otro de su libertad personal, si el hecho se cometiera con violencias o amenazas, o con fines religiosos, raciales o de venganza; si el hecho se cometiera en la persona de un ascendiente, de un hermano, del cónyuge o de otro individuo a quien se deba respeto particular, si resultare grave daño a la persona, a la salud o a los negocios del ofendido, siempre que el hecho no importe otro delito por el cual la ley imponga pena mayor.

Si el hecho se cometiera simulando autoridad pública u orden de la misma, si la privación de la libertad durare más de un mes, y si el hecho se cometiera para compeler a la víctima o a otro a hacer, no tolerar algo a lo que no estuviese obligado.

La pena será de reclusión o prisión de ocho a 25 años cuando se privare de la libertad personal a otro, si el hecho se cometiera con el fin de imponer a un funcionario público la libertad de un detenido, si se perpetrara para incorporarlo o alistarlo a una organización subversiva o para que la víctima o un tercero preste cualquier ayuda a dicha organización.

La misma pena corresponderá si con motivo u ocasión del hecho se causare lesiones gravísimas a la víctima.

También se impondrá pena de muerte o de reclusión perpetua al que privare a otro de su libertad personal si con motivo del hecho causare la muerte de la víctima; si le causare lesiones gravísimas o si el hecho se hubiere cometido con fines subversivos.

Será reprimido con reclusión de tres a quince años el que condujere a una persona fuera de las fronteras de la República con el propósito de someterla ilegalmente al poder de otro, de alistarla en un ejército extranjero o en una organización subversiva.

Penas de hasta cinco años de prisión se aplicará a quienes provoquen daño en vías o medios de comunicación o de tránsito, sobre puentes o canales o sobre instalaciones destinadas al servicio público de producción o conducción de electricidad, de sustancias energéticas o de agua; cuando recayere el daño sobre cosas que formen parte de la instalación de un servicio público; y cuando el hecho fuere ejecutado por tres o más personas.

Desobediencia

También establece la nueva ley la pena de prisión de hasta dos años para el que desobedeciere la orden impartida por un funcionario público en el ejercicio de sus funciones, salvo que se trate de la propia detención; y multas de hasta 200.000 pesos al que, por cualquier medio, ofendiere el honor o el decoro de un funcionario público, dirigiéndose a él, y a la causa o ejercicio de sus funciones.

El que tuviere en su poder ilegítimamente insignias, documentos de identidad, distintivos o uniformes, correspondientes a las fuerzas militares, de seguridad, policiales o penitenciarias, será pasible de prisión de dos a cuatro años.

El uso de todos éstos, será considerado como agravante y las penas serán muchos mayores.

Corresponderán de seis a quince años de reclusión o prisión al responsable que cause explosión o liberación nuclear que provoque peligro de muerte o peligro de destrucción de bienes.

Y llegará a la pena de muerte o reclusión perpetua si el hecho fuere la causa inmediata de la muerte o lesiones gravísimas de alguna persona "y se hubiera realizado con fines subversivos".

Similares condenas corresponderá por el daño o inutilización de diques u otras obras destinadas a la defensa común contra desastres.

La nueva reforma del Código Penal incrementa las sanciones por actos o atentados contra diversos medios de transportes, que se gradúan de acuerdo a la dimensión del daño a las personas y bienes físicos. En los casos límites, las condenas podrán incluir la pena de muerte.

Igualmente fueron aumentadas las sanciones para el que envenene, contamine o adultere "de un modo peligroso para la salud, aguas potables o sustancias alimenticias o medicinales, destinadas al uso público o al consumo de una colectividad de personas". Si el hecho ocasiona muerte la pena podrá llegar a ser de veinticinco años de reclusión o prisión.

Instigación

La sola instigación a cometer un delito contra una persona o institución será ahora sancionada con no menos de dos años de prisión. La que alcanzará a tres como mínimo tratándose de delitos subversivos.

Los cabecillas podrán ser condenados hasta a veinticinco años de reclusión o prisión.

La misma pena se impondrá "si la asociación estuviera organizada total o parcialmente con el sistema de células".

Pero si el grupo subversivo provocara muertes o daños graves la pena podrá llegar a ser de muerte para los "cabecillas, instigador, autor o cómplice".

Cuando el miembro de ese tipo de asociación se entregue voluntariamente a la autoridad competente "no se le aplicará la pena de muerte convirtiéndose ésta en reclusión o prisión de quince a veinticinco años".

También serán sancionados los responsables del delito de apología de la subversión con penas que oscilan entre los tres y los quince años de prisión.

Tendrá entre seis meses y tres años de prisión el que incite "a un ciudadano a no cumplir con las obligaciones legalmente establecidas concernientes al servicio militar de conscripción".

La revelación de secretos políticos o militares concernientes a la seguridad será sancionada con pena de dos a ocho años; e igual el que las procurara a obtener indebidamente.

Un nuevo artículo del Código Penal determina que será reprimido con penas de prisión de tres meses a dos años todo aquel que sea sorprendido en zonas o áreas de terreno que por razones de seguridad nacional o en interés de las Fuerzas Armadas hayan prohibido su acceso "siempre que la prohibición esté debidamente señalada o difundida".

Para el que menosprecie públicamente los símbolos nacionales o provinciales argentinos, la pena será de uno a cuatro años de prisión.

Podrá ser multado hasta con 30.000.000 de pesos viejos el que públicamente luzca insignias o distintivos de un cargo que no ejerza o se arrogue grados académicos, títulos profesionales u honores que no le correspondan.

Las disposiciones de esta ley entrarán en vigencia a los quince días corridos de su publicación en el Boletín Oficial.

Hallan 330 mil expedientes de jubilaciones paralizados

Calificóse de grave la situación que enfrenta el sistema previsional. El alto índice de evasión

BUENOS AIRES, 25 (NA).— "Encontramos alrededor de trescientos treinta mil trámites jubilatorios paralizados al disponer un arqueo de expedientes en las cajas previsionales", reveló el secretario de Estado de Seguridad Social, Santiago De Estrada, en rueda de periodistas.

Detalló que ha impartido instrucciones para que esa situación se normalice antes de fin de año y que con ese objetivo se ha reforzado el personal afectado a esas tareas. Aclaró que en ningún caso se realizaron designaciones, sino que todo se limitó a transferencias.

De Estrada, que años atrás se desempeñó como subsecretario en esa misma área de Seguridad Social, estimó como "grave" la situación que enfrenta el sistema previsional argentino.

"En los últimos años —acusó— se legisló en beneficio de los trabajadores en actividad, y no para acrecentar las prestaciones para los jubilados y pensionados".

Denunció igualmente el alto índice de evasión que se registra en la recaudación. Detalló que oscila entre un 30 y 35 por ciento, y que el déficit mayor se anota en la caja de trabajadores autónomos.

El titular de Seguridad Social se mostró en cambio satisfecho por el paulatino incremento de la recaudación previsional. Dio cifras al respecto: en los tres primeros meses del año —enero, febrero y marzo— el promedio mensual alcanzó a los 13.000 millones de pesos ley.

En abril la recaudación trepó a los 20.000 millones y en mayo a los 23.000. Se estima que en junio no será inferior a los 27.000 millones.

De Estrada estimó que este marcado avance obedecía a las medidas de control e inspección que se han aplicado durante los últimos noventa días.

Aseguró que serán sancionados severamente los infractores y que las deudas serán indexadas sin apelación.

Reveló, en el curso del diálogo con los representantes de la prensa, que para fines de año el total de jubilados y pensionados ascenderá a dos millones, mientras que la clase activa —es decir el sector que aporta juntamente con los empleadores— no supera los cinco millones.

Afirmó que esa proporción es marcadamente deficitaria, y que lo ideal es que por cada jubilado o pensionado, existan cinco trabajadores en actividad.

Precisó que todo este desfasaje había obligado a disponer la derogación de la ley 21.118 —aprobada en la culminación del período parlamentario de 1975—, pues su financiación resultaba casi imposible.

Anticipó que se volverá a imponer un tope máximo a los haberes jubilatorios, el que posiblemente rozará los diez millones de pesos mensuales.

Recordó de Estrada que el 87 por ciento de los jubilados perciben la remuneración mínima y que recientemente fue equiparada al salario mínimo, vital, móvil: un millón de pesos mensuales.

Insistió sobre la necesidad de concluir con los regímenes previsionales de privilegio. Mencionó entre otros el que posibilita el retiro voluntario, y el que posibilitaba la jubilación de las mujeres a los 45 años de edad.

Permanentemente se negó a señalar aproximaciones con respecto al futuro régimen previsional y, mucho menos, con relación a la edad mínima que se exigirá para que los trabajadores en actividad se acojan a sus beneficios.

Reveló que actualmente existe un registro completo de beneficiarios, y otro "incompleto" de empleadores. Pero admitió la carencia de un registro de afiliados "que resulta indispensable y que deberá manejarse por computadoras".

Explicó que cuando se lo instale y ponga en marcha el otorgamiento de la jubilación será automático y casi instantáneo contra la presentación de la certificación de cesación de servicios.

Dio cuenta, por último, del refuerzo del plantel de controles e inspectores que ha sido incrementado con 500 agentes especializados quienes, desde fecha próxima, iniciarán "rastrillajes" contables-previsionales por todo el país.

Ha confirmado la Corte las cesantías de cinco profesores en Rosario

BUENOS AIRES, 25 (Télam) Por resolución del 24 de octubre de 1972, el rector de la Universidad Nacional de Rosario en ejercicio de las atribuciones del consejo superior de la misma, dejó sin efecto las designaciones con carácter interino de los profesores Tulio Alberto Ceconi, Jaef Fattal, Roberto Simón, Ricardo Roberto Murúa y Carlos Eugenio Stieger.

Los afectados promovieron recurso de apelación de las resoluciones pertinentes, números 287/72, 140/72, que la Cámara Federal de Rosario, provincia de Santa Fe, revocó y declaró la ilegitimidad de la primera en cuanto disponía dejar sin efecto tales designaciones de los profesores interinos mencionados.

Contra la sentencia, la Universidad Nacional de Rosario interpuso recurso extraordinario para ante la Corte Suprema de Justicia, que al declararlo procedente, revoca a su vez el fallo apelado validando en consecuencia las cesantías de referencia.

Expresa el alto tribunal que aunque se acepte que las designaciones de los profesores que accionan judicialmente son de naturaleza contractual, regidas por el derecho público, nada obsta a que en virtud del carácter interino de las mismas, que las torna esencialmente precarias, puedan ser dejadas sin efecto cuando razones de oportunidad o conveniencia así lo aconsejen.

A ello cabe añadir, dice, que la prórroga concedida a tales designaciones interinas determinó que la situación de éstas se rija por el estatuto de la Universidad de Rosario, sancionado con posterioridad a la primitiva designación, y no por el de la Universidad del Litoral, por el que fueran nombrados, pues si bien aquél es posterior, a él han quedado sometidos los profesores, en razón de haber aceptado continuar los interinatos.

Dio superávit el balance del Banco Central

BUENOS AIRES, 25 (Télam). — El Banco Central de la República Argentina aprobó el balance general y la cuenta de ganancias y pérdidas de la institución correspondiente al ejercicio finalizado el 31 de diciembre de 1975, que arrojó una utilidad líquida de 7.617,3 millones de pesos.

De acuerdo a lo establecido en el artículo 45 de su carta orgánica, las utilidades fueron distribuidas de la siguiente forma: un 50 por ciento para el fondo de reserva general y a las reservas especiales que determine el directorio y el 50 por ciento restante a aumentar, por cuenta del gobierno nacional, el capital del Banco Nacional de Desarrollo.

Se informó también que oportunamente se dará a conocer la memoria anual de 1975.

El proyecto sobre locaciones fue elevado a la Presidencia

BUENOS AIRES, 25 (NA). — Luego de dictaminar sobre el futuro régimen para las locaciones urbanas, la labor en la comisión de asesoramiento legislativo se centró hoy en el estudio de los proyectos que obran en las subcomisiones.

En tanto, al mediodía los miembros del plenario del organismo recibieron en un almuerzo de trabajo al jefe del Estado Mayor del Ejército, general de división Roberto Viola.

En las últimas horas de la tarde se concluyó con la redacción del texto del proyecto que sobre locaciones aconseja la CAL que sea sancionado con fuerza de ley.

Confirmando los adelantos formulados, los seis proyectos que oportunamente enviara el Poder Ejecutivo fueron integrados en una sola iniciativa, por considerárselo de correcta tecnica legislativa.

Los nueve miembros del plenario del cuerpo militar colegiado suscribieron el dictamen definitivo que en las primeras horas de la noche tuvo ingreso en la secretaría general de la Presidencia de la República.

Resta ahora que el asunto sea analizado a nivel del Poder Ejecutivo. Si son aceptadas las sugerencias de la CAL, el dictamen será sancionado de inmediato con fuerza de ley. En caso contrario, de surgir discrepancias, el asunto deberá analizarse en el seno de la Junta de Comandantes, ente que retiene el poder final de decisión en materia legislativa, según lo establece el Acta para la Reorganización Nacional.

Los mencionados trámites deberán tener carácter de urgente, dado que el próximo miércoles vence la prórroga de la ley actualmente vigente.

Quiniela de Mendoza

El Banco de Previsión Social dio a conocer el extracto de la Quiniela de Mendoza, sorteada anoche:

1º Premio	548
2º "	763
3º "	617
4º "	940
5º "	082
6º "	428
7º "	137
8º "	452
9º "	113
10º "	572
11º "	482
12º "	599
13º "	856
14º "	541
15º "	995
16º "	739
17º "	157
18º "	984
19º "	596
20º "	370

Buenos Aires

LA PLATA, 25. (NA). — Primeros premios de la lotería de la Provincia, sorteada hoy:

18152	$ 2.550.000
16169 .... "	240.000
17367 .... "	108.000
31980 .... "	60.000
11837 .... "	30.000
21839 .... "	12.000
34489 .... "	12.000
3555 .... "	7.500
14955 .... "	7.500
28676 .... "	7.500
5651 .... "	4.500
11479 .... "	4.500
16886 .... "	4.500
22868 .... "	4.500
23904 .... "	4.500
24809 .... "	4.500
28727 .... "	4.500
29065 .... "	4.500
29072 .... "	4.500
32112 .... "	4.500

Montevideo

MONTEVIDEO, 25. (UPI). — Los primeros premios de la Lotería de Montevideo, sorteada hoy, correspondieron a los siguientes números:

8146	$ 300.000
3319 ..... "	15.000
1924 ..... "	3.000
2327 ..... "	3.000
5773 ..... "	3.000
7569 ..... "	1.200
14089 ..... "	1.200
14772 ..... "	1.200
16497 ..... "	1.200
16668 ..... "	1.200

PAPEL EN BOBINAS con su membrete.

Además disponemos de amplio surtido de PAPELES FANTASIA en todas las medidas.

Establecimiento único en Mendoza
Flexográfica Argentina
rioja 1969 - tel. 25574 - mza

EN SAN JUAN
JARDIN PETIT HOTEL
25 DE MAYO 345 - ESTE
Tel. 25825
CATEGORIA ESPECIAL

patricio palmero
SOCIEDAD ANONIMA
DE ABSOLUTA CONFIANZA
DEUTZ

MAGIRUS DEUTZ
GANE comprando ahora
ENTREGA INMEDIATA
José V. Zapata 313 - Tel. PBX 244488 - Mendoza.
L. N. Alem 463 - Tel. 22079 - San Martín.
San Martín 1585 - Tel. 445 - Tunuyán.
MENDOZA - SAN JUAN - LA RIOJA - SAN LUIS

VENDER o COMPRAR
TELEVISORES, EQUIPOS ESTEREOFONICOS, RADIOS ?
Resultados 100x100 POSITIVOS
con AVISOS CLASIFICADOS
LOS ANDES MATUTINO
EL ANDINO VESPERTINO
(TARIFA COMBINADA)
MAS ECONOMICOS MUY EFECTIVOS
PRUEBE...

EDICTOS JUDICIALES

EDICTO. — Caja de Seguro Mutual Ley 1828, cita cinco (5) días beneficiarios José Gerónimo Leonardi Sosa para reclamos derechos seguro mutual. - Carlos R. Nanciares, Director Gerente.
22/6/C/098/26/6

EDICTO DE EXPROPIACION. — Juez Segundo Juzgado Civil, autos Nº 104.047, "Fiscal de Estado c/Lorenzo Bastonero y otra por expropiación", cita a posibles interesados inmueble expropiado, ubicado en distrito El Carrizal, Dpto. Luján de Cuyo, constante de una superficie de 34 Has. 1.351,82 m2., inscripto en la Dirección de Registros Públicos de la Provincia al Nº 34244, fs. 969, tomo 51 B, de Luján, bajo apercibimiento de ser representados por el señor Defensor de Pobres y Ausentes. - Mendoza, 2 de junio de 1976. Eduardo Giménez, Secretario. 23/6/F/39414/2/7

EDICTO. — Caja de Seguro Mutual Ley 1828, cita cinco (5) días beneficiarios Teresa Sistero Nassi o Teresa Sistero Nassi de Bilardi, para reclamos derechos seguro mutual. Carlos R. Nanciares. Director Gerente Interino. 23/6/C/373/27/6

EDICTO. — Caja de Seguro Mutual Ley 1828, cita cinco (5) días beneficiarios Lorenzo Torres Vazquez para reclamos derechos seguro mutual. - Carlos R. Nanciares. 24/6/C/683/28/6

EDICTO. — Caja de Seguro Mutual Ley 1828, cita cinco (5) días beneficiarios Manuel Belisario Segura González, para reclamos derechos seguro mutual. Carlos R. Nanciares - Director Gerente interino.
22/6/F/83694/26/6

EDICTO. — Juez 14º Civil, autos Nº 87.754, cita y emplaza por veinte días a Carmen Rosales de Sisterna, Pablo, Jorge, Miguel Angel, Miguel Norberto Rosales y Nélida Eufemia Rosales de Mirassou, de ignorados domicilios, comparezcan a juicio, bajo apercibimiento ley. - Felipe de la Rosa C., Secretario.
25/6/C/013/27/6

EDICTO. — Juez Segundo Juzgado Civil Segunda Circunscripción Judicial Sec. Nº 3, cita herederos y acreedores Luis Cerda, comparendo trece de julio próximo, once horas, autos Nº 16.625. Dra. Hirma G. Saso. Juez. - Marcos L. Vega. Secretario. 26/6/F/71109/7/7/A

EDICTO. — Juez 2º Juzgado Civil, San Rafael, Secretaria 4. Cita herederos y acreedores "Navarrete de Oyarce Eloisa" comparendo 12 de Julio Pxmo. ocho horas. Autos 17.566. Elda I. Savoy. Secretaria.
26/6/F/71104/7/7/A

EDICTO. — Juez Primer Juzgado Civil San Rafael, cita herederos y acreedores Alejandro Besa, audiencia seis de julio próximo, nueve horas. Autos Nº 69.527-B-. Oscar Suárez. Secretario.
25/6/F/71081/5/7/A

CAMARA DE COMERCIO DE LA MADERA DE MENDOZA
ALEM 227 — MENDOZA

Los siguientes establecimientos dedicados a la comercialización de la madera y sus derivados, comunican a sus proveedores y clientes en general, que

LOS SABADOS PERMANECEN CERRADOS:

ARLA S.R.L. - Salta 1460
CARMELO FAZIO - Godoy Cruz 4862 - V. Nueva
ELIAS DOLONGUEVICH - S.A.I.C. y A. - José F. Moreno 1655
ELIAS MALAMUD E HIJOS - A. Calle 440 - Dorrego
EL PLATA S.A.I.C. y A. - José F. Moreno 1621
GIALLORENZI Y CIA - San Martín 715, Las Heras
GIRO S.A.I.C.A. - Ayacucho 162
JULIO PASSARINI - Godoy Cruz 1441 - San José
LUIS RIBOLI S.R.L. - Rubilar y Perú
MADERAS BRUGNOLI - O'Brien 1202 - San José
PEDRO NAVARTA - Salta 2448
SAMUEL TAUIL - Córdoba 348
TORRES Y HNO. - San Luis 417
VALERIO OLIVA S.A. - Godoy Cruz 1547, San José
ZABALA Y CIA. - Santa Fe 164
26/6/F/71150/26/6

A 13 sediciosos se detuvo en Neuquén

Se encuentra entre ellos un ex diputado

NEUQUEN, 25 (Télam). — Trece integrantes de una célula de la organización subversiva declarada ilegal en 1973, fueron detenidos aquí en distintos procedimientos realizados por fuerzas militares, que contaron con la "generosa y desinteresada colaboración" de la población, informó hoy el comando de la subzona 52.

Uno de los implicados es el ex diputado provincial del Frejuli, Eduardo Buamscha, "quien ocupando un puesto en el Poder Legislativo provincial, logrado en elecciones libres por el pueblo, aprovechó esa situación y la inmunidad de sus fueros para promover la subversión", añadió la información.

El comunicado expresa textualmente:

"1) En la jurisdicción se encontraba conformada una célula de la Organización Político Militar (OPM) declarada ilegal en 1973.

"2) Como consecuencia de los procedimientos realizados se logró la detención de veinte personas, trece de las cuales reconocieron su vinculación con la OPM; las siete restantes, luego de finalizada la investigación fueron puestas en libertad.

"3)- En los procedimientos realizados se logró secuestrar armas y material bibliográfico de corte subversivo.

"4)- La citada organización se estaba afianzando en la jurisdicción para iniciar acciones de violencia como ocurre ya en otras zonas del país.

"5)- Se continúa envestigando la desaparición de algunas personas de la zona, que, por los antecedentes obrantes, estarían relacionadas con la OPM.

"6)- Este comando de subzona destaca con especial énfasis a la población la conducta del ex diputado provincial por el Frejuli Eduardo Guillermo Buamscha, quien ocupando un puesto en el Poder Legislativo provincial, logrado en elecciones libres por el pueblo, aprovechó esa situación y la inmunidad de sus fueros para promover la subversión.

"7)- Gran parte del éxito logrado se debió a la siempre generosa y desinteresada colaboración prestada por la población de la zona".

Finalmente, señala que "este comando de subzona continuará operando donde y cuando sea necesario a fin de erradicar totalmente al enemigo subversivo que procura transformar nuestra forma de vida".

Mercado cambiario

BUENOS AIRES, 25 (Télam). — Las cotizaciones de las divisas en los mercados de cambios, fueron las siguientes:

Monedas	Mercado Oficial Comp.	Mercado Oficial Vend.	Mercado Libre Comp.	Mercado Libre Vend.
Inglaterra	247,80	248,95	437,19	447,05
U.S.A.	140,00	140,33	247,00	252,00
Francia	2.949,80	2.970,79	5.204,29	5.334,84
Italia	16,58	16,76	29,24	30,09
España "A"	206,50	214,00	364,32	384,30
España "B"	199,78	207,27	352,47	372,20
Alemania	5.430,60	5.457,43	9.581,13	9.800,28
Finlandia	3.586,80	3.623,32	6.328,14	6.506,64
Holanda	5.114,20	5.140,29	9.022,91	9.230,76
Bélgica fin.	348,60	351,53	615,03	631,26
Bélgica conv.	353,36	355,60	623,43	638,57
Suiza	5.657,40	5.684,77	9.981,27	10.208,52
Japón	47,04	47,29	82,99	84,92
Canadá	145,21	145,69	256,19	261,63
Portugal	443,80	458,88	782,99	824,04
Dinamarca	2.275,00	2.294,40	4.013,75	4.120,20
Noruega	2.514,40	2.534,36	4.436,12	4.551,12
Suecia	3.140,20	3.161,63	5.540,21	5.677,56
Austria	757,40	773,22	1.336,27	1.388,52

A ex titular de la CGT de Tucumán y 4 custodios procesarán por asesinato

SAN MIGUEL DE TUCUMAN, 25 (NA). — El juez de instrucción, doctor Horacio Guerineau, dictó hoy prisión preventiva y dispuso el procesamiento del ex secretario general de la CGT regional, Héctor Emilio Pérez y cuatro ex guardaespaldas suyos por participación criminal y autoría del asesinato del obrero municipal José Ernesto Lazarte.

El asesinato del operario se produjo el 6 de febrero de 1974, en las cercanías de esta capital, donde fue abandonado su cadáver desnudo, luego que Pérez ordenara a sus guardaespaldas dar un escarmiento a Lazarte para hacerlo desistir de la amistad que lo unía con su hermana.

La víctima fue llevada luego a la cercana localidad de Villa Nougués, donde lo sometieron a duro castigo, hasta que por último el guardaespalda Vargas le disparó un tiro en la cabeza, según las declaraciones que prestaron los implicados.

Los guardaespaldas que consumaron el asesinato son Miguel Angel Paz, los hermanos Segundo Daniel y Manuel Héctor Soto, y José Alejandro Vargas, quienes secuestraron a Lazarte en un sector céntrico de esta capital.

Durante dos años las acciones judiciales quedaron paralizadas debido a que la policía no lograba indicios sobre el asesinato. Finalmente una infidencia permitió la detención de los cuatro ex guardaespaldas.

El ex secretario general de la CGT tucumana se encuentra prófugo.

Fue intervenida una entidad médica en Bahía Blanca

BAHIA BLANCA, 25 (NA). — La autoridad militar dispuso, esta tarde, intervenir la Asociación Médica Bahía Blanca, según informó el comando de la subzona de Defensa 51, con asiento en esta ciudad.

La entidad intervenida nuclea a casi medio millar de profesionales médicos de esta ciudad. El comunicado oficial, firmado por el coronel Aldo Mario Alvarez, señala lo siguiente:

"En el día de la fecha se ha procedido a la intervención de la Asociación Médica Bahía Blanca, como consecuencia de supuestas irregularidades en el manejo de la institución".

Pudo establecerse, además, se designará un oficial militar, quien oficiará como asesor médico, y un contador que tendrá, a su cargo el arqueo de fondos.

El actual presidente de la Asociación Médica era el doctor Horacio Maturi, quien cumplía el tercer período, ya que asumió en 1972 y luego fue reelecto en 1974.

Falleció anoche el esposo de Marlene Dietrich

SYLMAR (California), 25 (U.P.I.).— Rudolph Sieber, el virtualmente desconocido esposo de la actriz Marlene Dietrich durante más de medio siglo, murió anoche tras una larga enfermedad a los 77 años, según se informó hoy.

Sieber, que años atras fuera asistente en la producción de películas, se había dedicado en los últimos tiempos a sus criaderos de pollos en el valle de San Fernando. El extinto sufrió un ataque de corazón hace 20 años, pero se desconoce la causa de su muerte.

Dejó de existir el compositor Johnny Mercer

LOS ANGELES, 25. (UPI). — El compositor Johnny Mercer, que produjo una multitud de canciones, siempre presentes en los labios de millones de personas, murió hoy en su residencia Bel-Air, a los 66 años de edad.

Mercer había sido dado de alta en marzo pasado del hospital Huntington Memorial en Pasadena, tras haber sido sometido a neurocirugía para la remoción de un tumor benigno.

Juraron jueces y fiscales en lo criminal

BUENOS AIRES, 25 (Télam) — En la sala de audiencias de la Cámara del Crimen prestaron juramento hoy, los nuevos jueces y fiscales de primera instancia de la jurisdicción designados por el P. E.

Cumplieron ese requisito los jueces de instrucción doctores Héctor Grieben, para el juzgado Nº 21; Oscar Hermelo, para el Nº 9; y Adolfo Lanús, hijo, para el Nº 27, y el juez de sentencia en lo penal doctor Manuel Horacio Larrea, quien ocupa el juzgado letra Q.

Seguidamente juraron los nuevos fiscales de primera instancia en lo Criminal doctores Cándido Antonio Mariño, para la fiscalía Nº 15; Carlos Leonardo López Correa, para la Nº 9; Marcos Manuel Derqui, para la Nº 5 y Carlos Luis María Bourel, para la Nº 12.

El secretario de Comercio, Guillermo Bravo; el titular del INV, Aniceto Pérez y otras autoridades, durante el acto realizado en el buque "Atalaya", que conducirá el mosto a Venezuela. (Radiofoto de Télam).

Inicióse la exportación de una partida de mosto concentrado

Envío de 5.000 toneladas a Venezuela

En un acto realizado en Buenos Aires con motivo del despacho del primer envío de una partida de 5.000 toneladas de mostos concentrados a Puerto Cabello, Venezuela, por parte de la firma sanjuanina Estornell, usó de la palabra el interventor en el INV, general de brigada (RE) Aniceto Pérez, quien destacó la importancia que este operativo reviste dentro del plan de diversificación y exportación de productos vitivinícolas que impulsa el gobierno a través del organismo rector de la actividad en cumplimiento de los objetivos de la política nacional vitivinícola.

Al acto de despacho de esta primera partida de mostos concentrados de la mencionada firma, asistieron autoridades nacionales, representantes de entidades vinculadas con la vitivinicultura y las exportaciones y empresarios.

El general Pérez comenzó diciendo que "cuando el gobierno de la reorganización convocó a los sectores activos de la inteligencia, la producción y el esfuerzo nacional a asumir la responsabilidad de ser protagonistas de un proceso de recuperación moral, política, económica y social para posibilitar el reencuentro con nuestros grandes destinos. Lo hizo convencido de que sólo en la capacidad responsable de trabajo, de iniciativa y de sacrificio de los argentinos está la clave del éxito de la empresa". Luego expresó: "Era preciso superar muchos años de frustraciones y de transitar por caminos de extravío y de desencuentro con los principios e ideales rectores que han guiado a la Patria desde su nacimiento". Agregó: "En este cuadro de desaliento y de temor frente al futuro encontramos la vitivinicultura nacional, atrapada en los engranajes del fenómeno inflacionario deteriorante pero también hondamente angustiada por el destino de una inmensa riqueza generada en el esfuerzo y la fatiga de millares de vitivinicultores". Más adelante dijo: "Pensamos que en un país cuyo principal drama está dado por la despoblación, la baja productividad y la existencia de riquezas reales y potenciales inexplotadas, la abundancia tiene que ser recibida como una bendición de Dios, como una fuente de bienestar, de bienes y servicios y no como un hecho negativo capaz de provocar desesperación".

Al referirse a la posición del gobierno frente a los excedentes, el general Pérez expresó que "la vitivinicultura cuenta sin embargo con herramientas para hacer frente a las expectativas y distorsiones que la someten a fluctuaciones cíclicas cuyas implicaciones económicas y sociales se agravan en la misma medida en que se acrecientan los niveles de producción sin que se hayan previsto los canales de absorción adecuados en los mercados interno e internacionales. La ley de política vitivinícola nacional 18.905 y su decreto reglamentario 4240 que datan de 1970, definen objetivos cuyo cumplimiento permitiría alcanzar la anhelada estabilidad y expansión del sector a través de una gran apertura exportadora que estuviera de acuerdo con el desarrollo logrado por esta actividad, que la coloca en el quinto lugar entre los países productores del mundo. Pero la concreción de esta política requiere un proceso de ordenamiento que contempla la integración vertical viñedo-bodega-comercialización; la diversificación de los usos de la uva; la formación de stocks operativos para responder al desafío de las exportaciones; la adecuación de la política tributaria y crediticia para dar al sector el apoyo necesario y la coordinación de acción de los gobiernos nacional y provinciales de zonas productoras con las entidades representativas del quehacer de todos los niveles".

La coyuntura actual

"La actual coyuntura —agregó— nos obliga a actuar con premura, decisión y sentido práctico y en tal sentido el Gobierno de la reorganización nacional evalúa la situación en estrecha consulta con la actividad privada para implementar un programa de objetivos prioritarios que creen las condiciones para desarrolla planes coherentes a mediano y largo plazo". Luego de referirse a la necesidad del cumplimiento estricto de la ley de prorrateo para evitar especulaciones en perjuicio de pequeños y medianos productores, el general Pérez dijo: "vamos a ejercer en plenitud la facultad del ejercicio de la policía del vino que nos acuerda la ley, en salvaguardia del prestigio moral de la industria, de la economía de las zonas productoras y del interés de los consumidores".

Más adelante el interventor en el INV, expresó: "En estos días que llevamos al frente del organismo hemos dialogado y analizado con representantes de los diversos estamentos del sector, los problemas que nos preocupan por igual. Puedo asegurar que comenzamos hablando un mismo lenguaje, más allá de los intereses parciales, porque aquí no estamos negociando nada; tampoco estamos ofreciendo soluciones fáciles. Pedimos confianza, honestidad, trabajo y sacrificio. Las respuestas recibidas hasta ahora son altamente positivas. Dos nuevas fábricas de anhidrido sulfuroso, una en Mendoza y otra en San Juan, se sumarán a la infraestructura de abastecimiento de tan importante insumo para la elaboración de mostos concentrados. La habilitación de una planta de destilación de alcohol a partir del vino, con capacidad para absorber un millón de hectolitros anuales, constituye un poderoso incentivo para impulsar la diversificación industrial reduciendo significativamente los excedentes; el próximo lanzamiento al mercado nacional de una sangría de baja graduación alcohólica, refuerza esa apertura mientras asistimos hoy al primer envío de una partida de mostos concentrados a la planta levantada por la firma sanjuanina Estornell en Puerto Cabello, Venezuela, abre un amplio camino al acrecentamiento masivo de la exportación de este producto y afirma la presencia de nuestro país en el mercado mundial de mostos concentrados, ofreciendo un ejemplo de visión, tenacidad y voluntad de superación que puede y debe ser emulado por otros empresarios argentinos en campos vírgenes como son la mayoría de los países latinoamericanos y en extensas áreas del mundo asiático. Estas respuestas nos confortan y nos demuestran que la capacidad de creación y realización de los vitivinicultores argentinos no está agotada, sino que, por el contrario, sólo necesita de los estímulos y las condiciones adecuadas para traducires en hechos".

Entidades Diversas

Instituto de Yoga y Cultura Integral. — Hoy a las 17, en Olascoaga 148, Ciudad, se realizará una demostración de yoga-psicoprofiláctico, parto sin dolor, a la que han sido invitadas todas las interesadas. La dirección y comentarios estarán a cargo de la profesora Antonia Giró Sánchez, y la entrada será libre.

Gran Fraternidad Universal. — La Fundación del doctor Serge Reynaud de la Ferriere invitó a la conferencia que sobre el tema ¿"Así educamos a nuestros hijos?" se ofrecerá hoy, a las 18.45, en Colón 658, de ciudad, con entrada libre Estará a cargo del profesor Ernesto Roca.

Movimiento Gnóstico Cristiano Universal. — Continúa el curso de Antropología Gnóstica y Teología Comparada, hoy, a las 20, en Avellaneda 701. En la fecha se tratarán estos temas: "Las civilizaciones desaparecidas", "OVNIS", "El hombre y sus facultades ocultas" y 'Metafísica experimental".

Estado del tiempo

MINIMA: 2,8ºC
MAXIMA: 11,8ºC

El Observatorio Meteorológico Nacional, informó que la temperatura mínima de ayer, en El Plumerillo, fue de 2,8ºC, a las 6.55 y la máxima, de 11,8ºC, a las 15.40.

Hoy

(Pronóstico Oficial)

Poca nubosidad, con heladas generales.

Dodge MESCHINI
RIOJA 1448 - Tel. 250800 - MZA

Cursos para graduados sobre celuloterapia

Con el auspicio del Ateneo Médico Científico de la Municipalidad de la Capital y de la cátedra de Psicofisiología de la Facultad de Humanidades y Ciencias de la Educación de la Universidad Católica Argentina, se llevará a cabo en el auditorio de Química Argentia, sito en Colón 424 de ciudad, el "Primer curso para graduados sobre celuloterapia (Terapéutica biológica)". El evento científico se realizará los días 9 y 10 de julio.

Las conferencias serán dictadas por los doctores Héctor A. Quiroga, ex adscripto al profesorado de clínica médica de la Facultad de Ciencias Médicas de la Universidad Nacional de Buenos Aires; Juan Antonio Tabanera, ex presidente de la Sociedad Argentina de Celuloterapia e Investigación Biológica, y José Roberto Morales, profesor titular de Psicofisiología de la F. H. y C. E. de la Universidad Católica Argentina y docente de la cátedra de Enfermedades Infecciosas de la Facultad de Ciencias Médicas de la UNC.

El programa de clases es el siguiente: viernes 9, a las 9: "Bases de biología celular y genética de la celuloterapia", a cargo del doctor J. R. Morales; a las 17: "Celuloterapia: definición. Probables mecanismos de acción. Forma de presentación para su uso terapéutico", a cargo del doctor Héctor A. Quiroga.

Sábado 10, a las 10.15: "Celuloterapia: sus indicaciones y contraindicaciones", a cargo del doctor J. A. Tabanera; a las 17: "Esquemas terapéuticos de la celuloterapia en gerontro-geriatría", a cargo de los doctores H. H. Quiroga y J. A. Tabanera.

La inscripción se recibe en Ateneo Médico Científico de la Municipalidad de la Capital, sito en 9 de Julio 500, 3er. piso, ciudad y en Química Argentia, Colón 424. Se otorgará diploma de asistencia a los que concurran al 80% de las clases conferencias.

VENDER, COMPRAR, PERMUTAR AUTOMOTORES?
Resultados 100x100 POSITIVOS
con AVISOS CLASIFICADOS
LOS ANDES MATUTINO
EL ANDINO VESPERTINO
(TARIFA COMBINADA)
MAS ECONOMICOS MUY EFECTIVOS
PRUEBE...

Se Busca
DISTRIBUIDOR EXCLUSIVO
ZONA CUYO
PARA
Ribbonette®
—La cinta UNICA (puro rayón) para el empaque de su regalo y UNICA en Manualidades.
Cintaviso®
—Tejida en acetato de rayón.
—Múltiple usos en Florería - Confiterías - Mercerías.
glasstay
CINTA DE POLIPROPILENO
—La más económica para atar.
—Variedad de colores - Fantasías - Múltiples anchos.
Entrevistar:
Señor BENEDETTO
HOTEL SUSSEX — SARMIENTO 250
Domingo y lunes de 9 a 12 y de 15 a 20 hs.
PRODUCE: MORALES Y CIA.
CONDE 960/64 — BUENOS AIRES
26 6 F 26 6

COMPRO
Silla de Ruedas
EN CONDICIONES DE USO
P. Mendocinas 1167 - 4º Piso - Mendoza - Teléfono 252162/63
26 6 F 71291 26 6

Atención Mendoza...
Laboratorios Electrónicos TELENOR
Comunica la inauguración de sus talleres en la zona, atendiendo desde hoy en horario corrido de 9 a 20 hs. Un técnico experimentado por cada marca de televisor y el respaldo de la experiencia y seriedad de TELENOR le garantizan un servicio rápido y eficaz.
TELENOR — Av. San Martín Sur 59. Godoy Cruz
24 6 C 659 26 6

HOY CONFITERIA DEL CASINO
HOY — Y — MAÑANA
ADOLFO BERON
Atlantis - Liliana Ollet
Los Manquillán
2 ORQUESTAS: TIPICA GUZMAN TROPICAL RINGO Y SU CHARANGA
25 DE MAYO 1131
RESERVE MESA
TELS. 218344 254799
26 6 C 374 26 6

UN EJEMPLO DE NEGOCIACION REALISTA EN JOHN A. WALKER S.A., SU CONCESIONARIA FORD

Dado que FINANFOR S.A. - Compañía Financiera de Concesionarios FORD - ha reducido sustancialmente el costo de descuento de prendas, ahora estamos en condiciones de ofrecerle operaciones muy ventajosas, sobre el precio de venta de su unidad FORD
Pero recuerde:
SOLO HASTA EL 16 DE JULIO DE 1976.

PLAN PROMOCIONAL DE FINANCIACION, CON VIGENCIA UNICAMENTE HASTA EL 16 DE JULIO PROXIMO.

VISITENOS Y ENCONTRARA LA NEGOCIACION MAS REALISTA

Ford John A. Walker S.A.C.I. y A.
MENDOZA • SAN MARTIN • RIVADAVIA • TUNUYAN • MAIPU

Programas de Radios y TV

Ofrecemos a continuación los programas de acuerdo con el detalle que nos han suministrado las respectivas teleemisoras

Canal 7 - Mendoza

10.45 Chart de ajuste con música selecta.
10.55 Santoral
11.00 Visión
11.30 El super-agente 86
12.00 Esto es cultura
12.30 Sábados de super-acción: "El milagro de los lobos", con Jean Marais, Rossana Schiffino. —"La diosa del fuego, con Ursula Andress y Peter Cushing.
17.30 Carlos Monzón vs. Rodrigo Valdés, por la unificación de la corona mundial de los medianos, y el combate Benny Briscoe vs. Emily Griffith, en directo vía satélite desde Mónaco.
20.30 El show de la Pantera Rosa
21.00 El Metropolitano de fútbol en directo: River vs. Colón de Santa Fe.
22.00 Repetición del combate entre Carlos Monzón y Rodrigo Valdés. Posteriormente, en diferido: segundo tiempo del partido River Plate vs. Colón de Santa Fe.
24.00 Antes que en el cine: "Los solitarios", con Rosalind Rusell, Douglas Fairbanks Jr., Maureen O. Sullivan.
1.30 Palabras para recordar - Secret. Medios Comunic.

Canal 9 - Mendoza

12.30 El Show de Leo y Lío
14.30 La diligencia
15.00 Tarzán
16.00 Cine para la familia: "Faltan hombre", con Jack Lemmon - "La Calle sin Arboles" con Silvia Syms, "Territorio de Bandidos", con Robert Scott.
20.30 Los Picapiedras
21.00 Wojeck
22.00 El show de Julie Andrews
23.00 Acción en el Nueve: "¡Ay qué rubia!" con Rita Hayworth y Olivia de Havilland

LRA 6 y LRA 34 Radio Nacional - Mendoza

6.00 Informativo.
6.05 Por los senderos de la Patria.
6.30 Efemérides argentinas.
6.35 Por los senderos de la Patria.
7.00 El Santo Rosario.
7.10 Música para el amanecer.
7.30 Informativo (LRA Buenos Aires).
7.45 Cancionero de la ciudad.
8.00 Notas y música para usted.
9.00 Informativo.
9.05 Variedades musicales.
9.30 Boletín cultural.
9.35 Variedades musicales.
10.00 Informativo.
10.05 Letra y música.
10.20 Estampa ciudadana.
10.30 Pasaporte a la música.
11.00 Informativo.
11.05 Danzas y cantares nativos.
11.30 Escuela Técnica Nº 3.
11.35 Melodías.
12.00 Informativo.
12.05 Concierto de mediodía.
13.00 Informativo (LRA Buenos Aires).
13.15 Pequeñas joyas musicales.
13.30 Sociedad Arabe Islámica de Mendoza.
14.00 Informativo.
14.05 Cancionero nativo.
14.30 Ventana de España.
15.00 Informativo.
15.05 Selección típica.
15.20 Inquietudes docentes.
15.30 Desfiles de ritmos.
19.00 Informativo.
19.05 Concierto pianístico (Giocasta Corma) Salón Auditorio.
20.00 Informativo
20.05 Les habla Holanda.
21.00 Informativo (LRA Buenos Aires).
21.15 Teatro lírico: Salomé, de Ricardo Strauss.
23.00 Simplemente para recordar.
24.00 a 6.00 Desde Mendoza... Junto a Usted.

NUEVO TELEVISOR "PHILIPS" TOTALMENTE TRANSISTORIZADO - AUTOMATICO - 17 PULGADAS $ 74.800
$ 4.738 POR MES
PRECIO CONTADO 74.800. PRECIO FINANCIADO EN 36 CUOTAS SIN ANTICIPO 142.140. COSTO FINANCIERO 67.340. TASA FROM. INTERES MENSUAL 3 %.
"EL ESQUIADOR"
INTERESES MAS LOGICOS

"TONOMAC" SUPER PLATINO DUAL - MAPA USO HORARIO. CON FRECUENCIA MODULADA. SALIDA ANTENA $ 36.764
$ 2.335 POR MES
PRECIO CONTADO 34.844. PRECIO FINANCIADO EN 30 CUOTAS SIN ANTICIPO 70.050. COSTO FINANCIERO 22.184. TASA FROM. INTERES MENSUAL 3 %.
"EL ESQUIADOR"
CREDITO FACIL SIN ANTICIPO

LOS ANDES

Fundado el 20 de Octubre de 1882 por el Dr. Adolfo Calle

Directoras:
Carmen Usandivaras de Calle
Elcira Videla de Schiappa de Azevedo

MENDOZA, SABADO 26 DE JUNIO DE 1976

Atención médica de empleados públicos

Frente al elevado costo de la medicina moderna, el funcionamiento de los servicios asistenciales representa una necesidad de gravitación definitiva en el equilibrio del presupuesto familiar. De esa manera la Mutualidad de Empleados y Obreros, dependiente del gobierno provincial, ha pasado a ser un elemento administrativo de indudable importancia desde este punto de vista, debiéndosele otorgar la prioridad que las circunstancias aconsejan. Volver sobre el tema significa, entonces, insistir en la necesidad de hacer progresar la eficiencia de las prestaciones como forma de paliar un problema que afecta a la población en general.

El anuncio formulado por la intervención militar en aquel organismo oficial por el que se ha conocido la contratación de otros profesionales para sumarse a quienes están afectados a la atención de los afiliados, representa —por las razones enunciadas— una satisfactoria decisión. No solamente es así porque aumentarán las perspectivas de cubrir las demandas con mayor éxito, sino porque se demuestra la intención de producir cambios futuros en busca de los mismos objetivos. Al respecto, no es equivocación afirmar que a través de una mejor disciplina administrativa pueden conseguirse resultados realmente trascendentes.

A esta conclusión se llega por las siguientes razones: La atención médica moderna — en el supuesto de realizarla con la totalidad de los materiales conocidos — es de un alto costo. Tal vez una clínica privada no adquiera algunos aparatos útiles al tratamiento de determinadas enfermedades, en razón de no ser convenientes desde el punto de vista económico por la limitada cantidad de pacientes que podrán hacer uso de sus beneficios. Un organismo del Estado, en cambio, puede hacerlo sin el peligro de que estas dificultades influyan en la decisión y siempre que su utilización esté encuadrada dentro de las normas administrativas bien estructuradas.

El organismo del que nos estamos ocupando se encuentra en esas condiciones, según la opinión de profesionales conocedores del problema. Es decir, que posee equipos de gran valor científico cuyo uso racional puede reportar incalculables beneficios. Lo importante es procurar su trabajo en forma continuada mientras la demanda lo exija, tratando de servir a la mayor cantidad de personas necesitadas y dentro de los periodos de tiempo aconsejables, según sea el origen de la dolencia.

Sobre la aplicación de este criterio se pueden mencionar varios ejemplos de organismos asistenciales ubicados en tales condiciones. Es conocido el caso del servicio de cardiología de la provincia, donde se está en condiciones de prestar atención integral a cualquier dolencia de la especialidad. Al mismo tiempo, el caso sirve para demostrar la posibilidad de procurar una transformación similar en el resto de las especialidades.

En distintas oportunidades, algunos servidores del Estado han manifestado su deseo de abandonar su permanencia como afiliados de la Mutualidad, lo que en última instancia sería equivalente a agregar un factor más de distorsión. Precisamente un sistema de atención de esta clase está basado en el aporte obligatorio de la totalidad de empleados porque desde el punto de vista financiero, es la única forma de poder hacer cálculos sobre las perspectivas de cumplir su cometido. Sin embargo, la razón les asiste cuando la protección prometida no se realiza dentro de mínimas condiciones de eficiencia, con decoro, con respeto, con severa idoneidad.

Estos razonamientos llevan a considerar plausible la iniciativa de procurar el mejoramiento de los servicios que presta este importante organismo asistencial, destinado a cubrir un número importante de familias mendocinas en lo referente a asistencia médica. Llega la oportunidad, también, de alentar el uso de los valiosos elementos que posee mediante un ordenamiento de tal envergadura, que los beneficiarios se sientan amparados en forma integral cuando llega el momento de requerir sus servicios. El aporte de todos permite integrar un fondo que puede dejar un saldo importante de servicios indispensables para la cobertura de los problemas sanitarios.

El brigadier mayor Fernández estrecha la mano del coronel Saborido, tras asumir éste el cargo.

Juró ayer el cargo el nuevo ministro de Bienestar Social

Se encuentra en funciones el nuevo titular de la cartera de Bienestar Social, coronel (RE) Carlos Alberto Saborido Solier.

La ceremonia durante la cual juró el cargo, se realizó en la Sala de la Bandera de los Andes, con la presencia del gobernador, brigadier mayor (R) Jorge Sixto Fernández; de los comandantes de la Octava Brigada de Infantería de Montaña, general Jorge A. Maradona; jefe de la Cuarta Brigada Aérea, brigadier José González Castro; de los ministros de Hacienda, comodoro (RE) Pedro Patricio Ferrero; Economía, teniente coronel Oscar Alberto Román Molina; Obras y Servicios Públicos, coronel Carlos Benito Pajariño; Cultura y Educación, coronel Juan Esteban Echazú, y el ministro saliente de Bienestar Social, vicecomodoro Eduardo Massa.

El ministro de Gobierno, comodoro Teófilo Ramírez Dolan, no pudo asistir por encontrarse en el departamento de Santa Rosa, donde puso en funciones al nuevo intendente municipal.

También se encontraban presentes, el titular de la Suprema Corte de Justicia, doctor Juan Antonio del Peral; intendente municipal de la Capital, coronel (RE) Héctor Guillermo Molina; secretario de la Gobernación, vicecomodoro (R) Ciro J. Sánchez; rector-interventor en la Universidad Nacional de Cuyo, comodoro Héctor Eduardo Ruiz; por el Arzobispado de Mendoza, el vicario episcopal monseñor José Andrés Manzano; la esposa del nuevo funcionario, señora Sarah Beatriz Chammas de Saborido, acompañada de sus hijos; subsecretarios, directores de reparticiones descentralizadas; asesores de la gobernación, otros funcionarios, amigos del designado e invitados.

Frente al estrado donde se hallaba el libro de los Santos Evangelios, ubicado a pocos metros del cofre que guarda la reliquia sanmartiniana, tomaron ubicación las altas autoridades.

Tras ello, el escribano general de Gobierno, señor Daniel Larriqueta, leyó los decretos números 963 y 964. Por el primero, se dan por finalizadas las funciones encomendadas en acto de servicio al vicecomodoro Eduardo Massa, como ministro de Bienestar Social, y se designa al coronel (RE) Carlos Alberto Saborido Solier nuevo titular de esa cartera.

Seguidamente, el gobernante procedió a tomar el juramento de estilo al nuevo ministro, quien lo hizo "por Dios, la Patria y los Santos Evangelios", mientras extendía su diestra sobre el libro sagrado. Después, el brigadier Fernández estrechó la mano del coronel Saborido.

A continuación, el escribano leyó el acta de asunción, que fue rubricada por el gobernador, coronel Saborido, vicecomodoro Massa, general Maradona y brigadier González.

Finalmente, el gobernador Fernández se retiró del recinto luego de saludar a varias autoridades presentes, en tanto el coronel Saborido Solier recibía los plácemes de funcionarios, familiares y amigos.

Con el ministro

Ya en su despacho, el nuevo titular de Bienestar Social aceptó amablemente conversar con los periodistas.

Expresó ante una pregunta que "es prematuro hablar de mis planes; hace sólo diez minutos que soy ministro. Agradezco hondamente el cargo con que se me ha distinguido, pero agradezco más que el cargo, la responsabilidad que me ha asignado el señor gobernador. Espero que el resultado de mi gestión en esta mi querida Mendoza, que he adoptado por patria chica, se vea reflejada en las obras y en las intenciones que me animan". Afirmó más adelante: "a los que dependen de mí sólo les puedo ofrecer tareas, exigirles honestidad, eficiencia y como digo, mucho trabajo, que es lo que necesita el país".

Al preguntársele sobre el criterio que seguiría al frente de su ministerio, acotó: "es trabajar desde las 7 hasta que finalice las tareas". Acerca del personal —fue otra de las preguntas— apuntó: "no tengo opinion formada". Después relató que desde hace ocho días viene acompañando al vicecomodoro Massa en las distintas tareas y gestiones, a fin de interiorizarse, y que le ha pedido siga por unos días más con el objeto de que el cambio no sea tan abrupto.

Se le preguntó entonces cuáles habían sido los problemas van a conocer oportunamente detectados y respondió: "ya no los problemas, sino las soluciones dadas".

Funcionarios del área de salud y de su ministerio esperaban al coronel Saborido en el salón de acuerdos para saludarlo.

Suspenden la vacunación antisarampionosa

La Subsecretaría de Salud Pública, del Ministerio de Bienestar Social, informó para conocimiento de la población que, teniendo en cuenta el brote gripal actual y consecuentemente las afecciones respiratorias agudas que se registran, las que contraindican cualquier tipo de vacunación masiva, se ha resuelto suspender la iniciación del operativo de vacunación antisarampionosa hasta tanto se normalice la situación sanitaria en la provincia.

Salario familiar para jubilados y pensionados

Se ha solicitado el otorgamiento del salario familiar, en igualdad de condiciones con el personal público en actividad, para los beneficiarios de la Caja de Jubilaciones y Pensiones de la Provincia. En nota que suscriben los señores Antonio E. Murcia y Antonio Ramicoli, presidente y secretario, respectivamente, de la Unión Mutual de Jubilados y Pensionados de la Provincia, se invoca para ello "la vigencia de la ley Nº 20.586 que otorga este beneficio a los jubilados y pensionados del sistema nacional de previsión y la media sanción legislativa que tuvo durante el gobierno anterior un proyecto similar".

La nota está dirigida al ministro de Hacienda, comodoro (RE) Pedro Patricio Ferrero, y en ella se expresa también que "la exclusión de ese beneficio en el orden provincial crea una irritante diferencia con respecto a los jubilados nacionales y el personal activo de la administración pública provincial". Se alega en la nota de referencia que "la solución del problema no demandará importantes erogaciones por la sencilla razón de que los jubilados y pensionados en condiciones de recibir el salario familiar representan un número muy reducido".

En San Rafael designóse al coronel Lorca

Por decreto Nº 965 fue designado intendente municipal de San Rafael, el coronel (RE), Edgardo Lorca. Por el mismo decreto se dan por terminadas las funciones de servicio del capitán Luis Alberto Stuhldreher.

Nueva comisión en el Rotary Mendoza Norte

En las instalaciones del Andino Tenis Club, tendrá lugar esta noche, a partir de las 21.30, la reunión de Rotary Club Mendoza Norte en cuyo transcurso se hará cargo la nueva junta directiva. Han sido invitados el gobernador del Distrito 486, señor Luis Vidal y el gobernador entrante, señor José Reinaldo Ruartes, como también el doctor Ambrosio Gilardi, quien fue el delegado organizador del club en 1970.

Durante el acto, el doctor Gilardi será agasajado con motivo de cumplir 50 años de vinculación con la medicina. Posteriormente, el presidente entrante, señor Emilio Puerta, presentará a los integrantes de la junta directiva, mientras que el nuevo presidente de Rotaradt, señor Néstor Basante, hará lo propio con la entidad de jóvenes.

El acto culminará con una fiesta de la que participarán socios, invitados especiales y familiares. Los socios con asistencia cien por ciento recibirán distinciones.

Charlas para diabéticos

La Asociación Mendocina de Ayuda al Diabético (AMADI) informó que hoy a las 11.30, en el aula magna del Hospital Central, se dictará otra clase de la Escuela para la Salud del Diabético. En la oportunidad disertará la nutricionista señorita María Stagnaro acerca de "La dieta del diabético", con proyección de diapositivas. Se ha invitado a los diabéticos y sus familiares, como así al público en general.

Corona de caridad. — Esta entidad ha recibido una corona de caridad en memoria del doctor Enrique J. Dussel, donada por los profesionales del Servicio de Nutrición del Hospital Central.

Mercado de Valores

El Mercado de Valores de Mendoza operó ayer por un monto de $ 101.412.600,50, con los siguientes cierres:

V.N.A. 2ª serie, $ 1.689,50; V.N.A. 3ª serie, $ 553,30; V.N.A. 4ª serie, $ 353,50 y V.N.A., 4ª-2ª serie, $ 241,80.

El Fondo Cuyano de Inversiones cotizó la cuota parte en $ 27,5810. La anterior fue de $ 28,2130.

Tránsito sigue verificando automotores

La Dirección de Tránsito y Transporte continúa realizando la campaña de contralor del transporte público de pasajeros.

Según informó en un comunicado, verificó las condiciones técnicas y cumplimiento de horarios de las unidades afectadas a ese servicio. El control arrojó la confección de 87 actas de infracción a micro-ómnibus, 20 a taxímetros y 8 actas de emplazamiento a ese mismo tipo de vehículos. Además, como consecuencia de diversas deficiencias técnicas, se secuestraron 12 ómnibus y 6 taxis.

Por otra parte, la repartición reiteró la prohibición para los automovilistas de estacionar en José Federico Moreno, en el tramo comprendido entre Alem y Don Bosco, de ciudad, a fin de permitir un ágil desplazamiento vehicular, especialmente del transporte público de pasajeros.

Las clases de educación física reanudan el lunes

El Ministerio de Cultura y Educación dispuso que a partir del próximo lunes, se inicien las clases de Educación Física en todos los niveles educativos de su dependencia.

Formula a la vez una recomendación, en relación con lo determinado por la Dirección de Asistencia Médico-Social, a fin de evitar enfriamientos a los alumnos.

Añade el comunicado que la riqueza de actividades que ofrece la materia puede adaptarse a la situación presente. Por ello recomienda la recreación, juegos pasivos, de salón y todo aquello que no signifique un esfuerzo físico.

Curso para maestras jardineras

El Primer Comité Regional Mendoza de la Organización Mundial para la Educación Preescolar (OMEP), ha organizado un curso para maestras jardineras, que se dictará los lunes, jueves y sábados del 3 al 17 de julio, sobre "Cómo hacer el juguete educativo", que dictará la profesora Josefina Alsina. Las inscripciones estarán limitadas a 50, y se recibirán el 1º y 2 de julio, de 18 a 20, en Patricias Mendocinas 980, ciudad, y en Galería Tousa, local Saturno 65; el valor del curso se fijó en $ 300.

Asumieron los intendentes de Santa Rosa y La Paz

El ministro de Gobierno, comodoro Teófilo Ramírez Dolan, puso ayer en funciones a los intendentes de Santa Rosa y La Paz, señores Diego García y señor Antonio Raed, respectivamente.

En La Paz

LA PAZ — Con un acto cumplido en el despacho municipal fue puesto en funciones el nuevo comisionado en el departamento, señor Antonio Raed.

El ministro de Gobierno de la Provincia, comodoro Teófilo Ramírez Dolan y el director de Municipalidades, coronel RE) Fernando Enrique Cuartara, presidieron el acto cumplido en horas de la mañana. Asistieron también el comisionado militar saliente, suboficial mayor de Aeronáutica, Ramón Antonio Arzüello; el comisario departamental, señor Luis Alfredo Ahumada; el juez de Paz, señor Alí Andrés; el párroco, padre Ramón Adán Cerdeira; el director del Hospital Rural, doctor Hipólito Naves, profesionales, docentes y amigos personales del señor Raed.

El ministro de Gobierno, agradeció la labor desarrollada por el comisionado militar saliente y afirmó, que además había sido reconocida por el medio, ya que su nombre había sido solicitado para que continuara en tales funciones al frente de la comuna, pero que por tratarse de actos de servicio los cumplidos y siendo necesaria la presencia del suboficial mayor Argüello en sus funciones específicas, no podía continuar al trente de esta municipalidad". Al referirse al señor Raed manifestó "que la municipalidad quedaba en buenas manos ya que el nombrado, poseía la experiencia y honestidad necesarias requeridas para la tarea que inicia".

El señor Raed agradeció su designación y prometió todo su empeño para lograr los fines establecidos y comprometidos.

El nuevo comisionado.— El señor Antonio Raed es un antiguo vecino del departamento dedicado a la ganadería; nacido el 1º de setiembre de 1919, está casado con la señora Juana Simón y poseen tres hijos.

En 1940, luego de cumplir el servicio militar en Junín de los Andes, se incorporó a las Fuerzas Armadas en 1942, como cabo 1º de reserva en San Rafael, siendo destinado posteriormente a Chajarí, Entre Ríos; en 1944 retiróse a la vida privada.

En varias oportunidades ha participado en instituciones deportivas y sociales del medio, como presidente de la Liga Amateur de Fútbol local y presidente del Club Social La Paz.

Desde 1967 a 1970, actuó como comisionado municipal de este departamento.

Demostración.— El personal administrativo de la municipalidad realizará esta noche en un restaurante céntrico una cena en agasajo al suboficial mayor de Aeronáutica Ramón Antonio Argüello, al haber terminado sus funciones al frente de esta comuna.

El agasajo será extensivo a los secretarios municipales que lo acompañaron en la tarea, suboficiales mayores Nicomedes Jorge Videla y José María Grocci.

En Santa Rosa

SANTA ROSA. — En una ceremonia cumplida ayer a las 12.30 en la Municipalidad, fue puesto en funciones el nuevo comisionado suboficial mayor de Aeronáutica (R.E.) Diego García.

Asistieron el ministro de Gobierno comodoro Ramírez Dolan y el director de municipalidades coronel (R.E.) Cuartara, el comisionado militar saliente suboficial mayor de Aeronáutica César Aldo Suárez; el subcomisario departamental señor César Segura; el juez de paz, señor Armando Miguez y el párroco, padre Tulio Pusterla.

El asesor letrado de la comuna doctor Enrique de Oro inició el acto con la lectura del decreto por el cual se dan por finalizadas las funciones como comisionado militar del suboficial mayor de Aeronáutica (RE) Diego García.

Acto seguido se procedió a la lectura del acta de designación de nuevo comisionado que fue refrendada por las autoridades presentes.

El comodro Ramírez Dolan, agradeció al suboficial Suárez, la misión cumplida al frente de esta Comuna, "por la eficacia y acción desarrollada, con honestidad y dinamismo y que esperaba que igual derrotero siguiera el nuevo comisionado subficial García".

Tras otros conceptos señaló que "entre todos, militares y civiles será sacado el país de esta situación, para encarar el futuro con fe y entusiasmo".

El suboficial mayor García agradeció su designación y las palabras del comodoro Ramírez Dolan, señalando "que comprometía al personal comunal y al pueblo de Santa Rosa, a colaborar estrechamente para cumplir con él la tarea encomendada por el gobierno de Mendoza, pidiendo a Dios que lo ayude en la función a iniciar".

Acto en que asumió el señor Antonio Raed, en La Paz.

Ceremonia en Santa Rosa, presidida por el ministro de Gobierno.

Antecedentes: El suboficial mayor de Aeronáutica (RE) Diego García, nació en Mendoza el 15 de abril de 1928, está casado con la señora Elsa Ana Rinaldi y tiene dos hijos.

Ingresó a la Fuerza Aérea en 1946, siendo su primer destino la I Brigada Aérea El Palomar; pasó luego a la Dirección General del Material Aeronáutico, donde desempeñó funciones de inspección técnica y automotores.

En 1960 fue transferido a Mendoza, con destino al Servicio de Inteligencia de Aeronáutica y luego en 1968 pasó a la IV Brigada Aérea, donde se desempeñó como integrante de la Junta Investigadora de Accidentes de Aviación y Prevención de Accidentes.

En Mendoza, y al margen de su función militar fue durante siete años, colaborador de la Escuela "Tomás Alva Edisón" de Guaymallén, y últimamente se desempeñó como secretario general de la Cooperativa de Obras del Barrio Santa Ana.

Suboficial mayor de Aeronáutica (RE) Diego García

Juran hoy los de Junín y San Martín

En ceremonias que se cumplirán a las 12 y 12.30, asumirán hoy sus cargos los nuevos intendentes de Junín, doctor Elías Oscar Martínez, y de San Martín, doctor Juan Bertarini.

Junín

El nuevo intendente, doctor

Dr. Elías Oscar Martínez (Junín)

Elías Oscar Martínez, nació el 2 de junio de 1938 en este departamento y se recibió de odontólogo en Córdoba, en 1962. Fue secretario municipal en 1970, y concejal departamental en el último período constitucional por el partido Nueva Fuerza. Ha sido miembro de la comisión directiva del Club Atlético Liberti, consejero de la Liga Rivadaviense de Fútbol, por Junín, y socio fundador del Club de Leones de Junín. Desempeña su profesión en el departamento y en el Hospital de Rivadavia. Está casado con la señora Zulma Beatriz Depetris y tiene dos hijos.

Dr. Juan Bertarini (San Martín)

San Martín

El Dr. Juan Bertarini nació el 20 de noviembre de 1933 en la ciudad de Mendoza, y se recibió de médico en la Facultad de Medicina de la Universidad del Litoral. Está casado con la señora Olga Mayda Citon Doménico y tiene 5 hijos. Es médico de la Sala de Primeros Auxilios de Medrano y de la Clínica del Hospital Central.

En política, fue presidente del Partido Demócrata en los departamentos de Junín y Rivadavia. Fue presidente de la primera Cooperativa de Electrificación Rural del Este Mendocino, cuya presidencia ejerce en forma ininterrumpida desde 1953; presidente honorario del Club Tres Acequias de Medrano y socio fundador; socio fundador del Rotary Club de Junín; socio fundador y ex presidente del Club de Leones de Medrano; primer presidente de la Comisión Parroquial de Medrano; presidente honorario del Club de Pesca Santa Sofía; socio fundador y ex presidente del Club Social Medrano, socio fundador y ex presidente de la Comisión Vecinal de Medrano; ex presidente de la Comisión de Ex Alumnos de la Escuela "Isaac M. Chavarría"; ex presidente de la Primera Comisión de Agua Potable Medrano; presidente del Consejo Asesor del Banco de los Andes de Medrano y miembro del directorio del Banco de los Andes de San Martín. Actúa también en actividades vitivinícolas y olivícolas.

El doctor Bertarini adelantó que como colaboradores inmediatos ya cuenta con su secretario privado, el señor Roberto Zangrandi, y el inspector general, señor Francisco Martín De Amoriza.

Antecedentes de los funcionarios de Tunuyán y Tupungato

El nuevo intendente de Tupungato, suboficial principal de Gendarmería Manuel Cendoya, que asumió el jueves su cargo, tiene 50 años, casado, dos hijos. Es pampeano de nacimiento, y se retiró de Gendarmería con aquel cargo tras 29 años de servicios. Inició su carrera en Buenos Aires y con posterioremente cumplió destinos en Mendoza, San Juan, La Rioja, Catamarca y Salta.

Ha designado en el cargo de secretario general de la Comuna, al suboficial mayor de

Pedro Vidal (Tunuyán)

Manuel Cendoya (Tupungato)

Ejército José Enrique Quiroga.

En Tunuyán

El señor Pablo Vidal, que también asumió el jueves, tiene 45 años, está casado con la señora Elvira Genem y tiene dos hijos. Reside en esa ciudad desde hace 37 años. Actualmente es vicepresidente de la Asociación de Propietarios de Aserraderos de Mendoza y vocal titular de la comisión ejecutiva del Tercer Congreso Forestal Argentino, que se realizará en la ciudad de Mendoza del 22 al 27 de noviembre. Fue tesorero de la Asociación de Vecinos Amigos de la Policía en tres períodos y en 1957 ocupó el cargo de concejal.

Actividad educacional

Escuela Nº 26 "Pío XII" de Capital. — Este establecimiento informó que el festival que debía realizarse el 27 del corriente en el Teatro Avenida, se ha suspendido hasta nuevo aviso.

Casa del Maestro y Previsión Social. — Se informó a los inscriptos en el Barrio Docente, que el 26 del corriente, a las 15, en Alem 184, ciudad, se realizará una asamblea de preadjudicatarios. La asistencia es obligatoria.

Cursos de Perfeccionamiento. — En la Casa del Maestro quedaron inaugurados los cursos de perfeccionamiento docente programados por esa entidad y que cuentan con el auspicio de la Dirección General de Escuelas. Hablaron en esta oportunidad, el presidente de la Casa del Maestro, Roberto Noé González Parejas y la presidenta de la comisión de Cultura, señora Noel Rubí Rosa Amorios de Huerta.

Informóse, asimismo, que se encuentra abierta la inscripción para los cursos de gramática estructural, bibliotecología y ortografía. Los interesados deben concurrir a Alem 184, de 9 a 19,30.

Junta de Clasificación. — La Junta de Clasificación de Escuelas Nacionales de Mendoza ha invitado a los candidatos para jurado y a los aspirantes al concurso 233/75 (primer llamado ingreso a la docencia de maestros de jardín de infantes) al acto de elección del jurado de posición que se llevará a cabo el lunes 5 de julio próximo, a las 10, en Belgrano 921, primer piso, departamento "A".

Provisión de material. — La Supervisión Seccional de Escuelas Nacionales de Mendoza informó que los directores de su jurisdicción deben informar con carácter de urgente, por la vía más rápida, la cantidad de registros de grados, boletines de calificaciones y planillas F01 que necesitan.

Suplencias de director y vicedirector. — El martes, en Inspección Regional (Escuela "Gral. San Martín"), a las 12, el inspector de la sección B ofrecerá las suplencias de director y vicedirector de la escuela Nº 241 "Guillermo Brown", de Tres Porteñas. Podrán optar vicedirectores titulares y/o maestros con concurso aprobado.

Escuela Hogar "Dr. Carlos M. Biedma". — El personal docente suplente que se detalla debe presentarse de 8 a 12 a cobrar el primer trimestre de este año: María de Aballay, Elizabeth Bucca, Juan Carlos Díaz, Elba Fernández, María de Friedriech, María Frisón, María de Giménez, Stella de García, Norma Gallego, Hugo Gauna, Carmelo Ganci, Aldo González, Nidia Hervida, Lilian Miranda, Analía Mazzoni, Delicia Masip, María Patry, Isolina Tamayo y Haydée Torres Bouzoño.

Escuela Superior de Artes Plásticas. — El lunes, a las 20.30, se inaugurará la exposición de fotografías de alumnos de este establecimiento de la UNC en el hall de la escuela, ubicada en Patricias Mendocinas y Pedro Molina. El curso respectivo está a cargo de Rafael Alejandro Alvarez.

Escuela Regional de Aviación Civil. — Este establecimiento y el Instituto Bachillerato Aeronáutico informaron a los alumnos egresados de 5º año que deben rendir asignaturas para completar curso de bachillerato y especialidades técnicas de Observador Meteorologista, que los permisos correspondientes se entregarán hasta el 30 de este mes en el local del instituto, José F. Moreno 1246 de lunes a viernes, de 14 a 19.

Asociación de Maestros Láinez. — Informó sobre la designación de la comisión directiva, que quedó así constituida: presidenta, Hilda Zabala de Samparisi; vicapresidenta, María Elena Rosales de Warro; secretaria, María Inés Caumont; prosecretaria, Thelma Romero de Ferrer; tesorera, Iris Favaro de Perinetti; protesorero, Roberto Morresi; vocales titulares: Angela Guillermina Flores, Celmira Tallata de Zarzur, Angélica Carrión y María Elena Martínez de Martín; vocales suplentes: Miguel Arcángel Vacca, María Isabel Tallata y María Isabel Salguero. Asesora, Celeste Mico de Romero; revisores de cuentas, Segundo Salvador Uvalles y Juana Elba Tejada; presidentas honorarias, María Alicia Uballes de Manríquez y Elvira Salguero Torres.

Casa del Maestro. — Informó a los inscriptos en el Barrio Docente, que hoy, a las 15, en Alem 184 de ciudad, se realizará una asamblea de preadjudicatarios. La asistencia es obligatoria.

Suplencias en la enseñanza media

Se ofrecerán remplazos en los siguientes establecimientos educacionales:

—ENET Nº 2 "Ing. Alvarez Condarco", de Godoy Cruz: el lunes, a las 12, se ofrecerán cuatro horas de Física, suplentes, turno mañana.

—ENET Nº 1 de Palmira: el lunes, a las 20.30, se ofrecerán seis horas de Proyectos e Instalaciones Industriales; cuatro horas de Hidráulica y dos horas de Mantenimiento y Reparación de Equipos.

—Escuela Técnica de Electricidad Nº 7, de Luján: el lunes, a las 21, dos horas semanales de Geografía de segundo año, división única, turno noche.

—Escuela Nº 4 - B.M. "José Vicente Zapata": el lunes, a las 9, se ofrecerán dos horas de Educación Física de primer año y dos horas de Educación Física de tercero.

—Escuela Técnico Industrial "Emilio Civit": el lunes, a las 15, se ofrecerán cuatro horas de Máquinas de Transporte y Agrícolas, de 6º año Mecánica; y tres horas de Economía y Contabilidad Aplicada, de 6º año, Mecánica.

—La Escuela José Vicente Zapata, de bachillerato y magisterio especializado, ofrecerá el lunes, a las 9.30 dos horas de educación física en primer año y dos horas en tercer año, con carácter de interinas. Los interesados deben concurrir con los certificados de aptitud, buena conducta y el bono de puntaje.

—La Escuela de Comercio Nº 5 de Chacras de Coria ofrecerá el lunes, a la 9, con carácter interino, dos horas de educación física para varones. Este es el tercer llamado. A las 9.30 ofrecerá un cargo de preceptor en carácter de remplazo.

Suplencias en la enseñanza común

En los establecimientos educacionales que se consignan seguidamente se ofrecerán remplazos en la enseñanza común.

—Escuela Nº 53 "Patrona Guiñazú de Burgoa": el lunes, a las 13.30, un cargo turno tarde desde 14,845 puntos.

—Escuela Nº 254 "Jubal Pompilio Benavídez", de San Martín: el lunes, a las 13.15, en Colonia Alto Montecaseros, dos cargos de maestra enseñanza común, a partir del máximo puntaje.

El numeroso público que espera turno para ingresar al local donde se venera desde el jueves, la imagen de Nuestra Señora de Fátima.

Emotiva veneración recibe Nuestra Señora de Fátima

Desde el jueves se encuentra en Mendoza la imagen de Nuestra Señora de Fátima, que está recorriendo el país bajo la custodia de la Sociedad Argentina de Defensa de la Tradición, Familia y Propiedad. Esta imagen es una de las cuatro que peregrinan por el mundo y fue hecha bajo la dirección de la Hermana Lucía, única sobreviviente de los tres pastorcitos a quienes se apareció en el año 1917.

Los antecedentes del hecho son conocidos. En 1917, Lucía, Jacinta y Francisco tuvieron varias visiones de Nuestra Señora de Fátima. La autenticidad de estas visiones fue confirmada por varios prodigios en el sol, atestiguados por toda una multitud reunida mientras la Virgen se manifestaba a los tres niños.

De los tres niños de Fátima, el único sobreviviente es la Hermana Lucía, hoy religiosa Carmelita en Coimbra. Bajo su dirección un artista esculpió dos imágenes tanto cuanto es posible similares a los trazos fisonómicos con que la Santísima Virgen apareció en Fátima. Estas dos imágenes, llamadas "peregrinas", han recorrido el mundo conducidas por sacerdotes y laicos. Una de ellas fue llevada a Nueva Orleans. Los diarios del 21 de julio de 1972 publicaron una fotografía procedente de Nueva Orleans, en la cual se veía una imagen de Nuestra Señora de Fátima vertiendo lágrimas.

Frente a la imagen se sucedieron escenas conmovedoras entre la enorme cantidad de visitantes.

El P. Romagosa, autor de la crónica, había oído hablar de esas lacrimaciones al P. Breault, a quien está confiado el cuidado de la imagen. Sin embargo, sentía una honda resistencia a admitir el milagro. Por eso pidió al P. Breault que le avisase tan pronto como comenzase a producirse el fenómeno. El P. Preault, notando alguna humedad en los ojos de la imagen, el día 17 de julio, telefoneó al P. Romagosa que acudió junto a la Virgen a las 21.30 con fotógrafos y periodistas. Todos notaron alguna humedad en los ojos de la imagen, que fue fotografiada inmediatamente. El P. Romagosa pasó entonces el dedo por la superficie húmeda y así recogió un gota de líquido, que también fue fotografiada. Según el P. Breault era la 13ª lacrimación de la imagen. A las 6.15 del día siguiente el P. Breault llamó nuevamente al P. Romagosa informándole que desde las 4 de la mañana la imagen lloraba. El P. Romagosa llegó poco después a la iglesia y sus expresiones posteriores fueron: "ví una abundancia de líquido en los ojos de la imagen, y una gota grande de líquido en la punta de la nariz". Fue esta gota pendiente la que la fotografía de los diarios mostró al público.

El P. Romagosa agregó, que vio "un movimiento del líquido mientras surgía lentamente del párpado inferior". Y quiso eliminar sus dudas. Notó que la imagen tenía una corona sujeta a la cabeza por un asta metálica y pensó que por el orificio por donde penetraba el asta podría haberse introducido cierta porción de líquido que después escurriera hasta los ojos de la imagen.

Terminado el llanto el P. Romagosa retiró la corona de la cabeza de la imagen y comprobó que el asta metálica estaba completamente seca. No conforme con ello introdujo en el orificio un alambre revestido con un papel especial, que absorbería todo líquido que estuviese allí. Pero el papel salió absolutamente seco. Estaba cabalmente probado que del orificio de la cabeza —único existente en la imagen— no sería posible ninguna filtración de líquido hacia los ojos.

El P. Romagosa finalmente creyó y se arrodilló.

Exposición de la imagen. — Una enorme concurrencia desfila incesantemente por avenida Arístides Villanueva 405, de esta ciudad, sede de la TFP, donde está siendo venerada la Imagen Peregrina. Se han sucedido escenas verdaderamente conmovedoras cuando hombres y mujeres de todas las clases sociales, sensiblemente emocionados, elevan sus oraciones con profunda devoción. Pudo notarse entre los devotos que en forma permanente desfilan ante la imagen, madres llevando a sus hijos enfermos y pedir su gracia para el restablecimiento. Todos, evidentemente, se retiran tocados por los rasgos de misericordia y dulzura de la imagen. La Sociedad Argentina de Defensa de la Tradición Familiar y Propiedad invitó a los visitantes que además de rezar por sus intenciones personales, rueguen también por la grandeza y prosperidad cristiana de la Argentina. Hoy la imagen podrá ser venerada desde las 10 hasta las 22. Por otra parte, se invitó al pueblo de Mendoza a despedir a la Sagrada Imagen mañana a las 10.05, en el aeropuerto de El Plumerillo.

Entidades de bien público

Rotary Club Guaymallén. — La Rueda Interna del Rotary Club Guaymallén presidida por la señora Margarita Marañón de Passera, realizó las siguientes donaciones en diferentes oportunidades: visita y donaciones de golosinas, juguetes y un fútbol a la escuela Diferenciada Nº 14 de Villa Nueva. Donación de 90 paquetes de comestibles y elementos de higiene a la Casa de Pensionados y Hogarcito de Don Orione. Donación de 20 cajas de ajuares para bebés y 2 moisés completos al Centro de Salud Nº 14 de San José en dos oportunidades: el Día de la Madre y al cumplir las bodas de plata el Rotary de Guaymallén. Donación de 100 placas radiográficas a la Liga Argentina contra la Tuberculosis. Donación de útiles escolares a las escuelas Nº 116 "Juan Manuel de Rosas", barrio Capilla del Rosario de Villa Nueva, y escuela Diferenciada Nº 9 "Simón Semorile" de Guaymallén.

En la última reunión de junio se procedió a renovar la comisión que regirá durante el período 1976-77. Quedó constituida de la siguiente manera: presidenta, Jacinta Giovannini de Albornoz; vicepresidenta, María Lía Muñoz de Clement; secretaria, María Argentina Palmisano de Peñamedrano; prosecretaria, Estela Beatriz de Salaberry; tesorera, Filomena Aparicio de Cúneo; protesorera, Carmen Rosa Meschini de Aguilera Masera; Ofelia Yudith Mojica, de Busso Sarina; Luisa Mattiello de Pérez Caballero. Compañerismo, Luisa Elena Peralta de Miralles. Programa, Hilda Isabel Quevedo de Yannelli; vocales, Margarita Marañón de Passera, Hermida Castro de Furió, María Sonia Azura de Badawi, María Adela Marini de Fabris, Nélida Martínez de Maldonado, Liselotte Karp de Musetescu y Victoria Levi de Sevilla.

Club Leo Patria-Godoy Cruz. Realizará hoy, a las 10, en la casa cuna dependiente de la Colonia Hogar "20 de Junio", una función de títeres.

Rotary Club Mendoza Oeste. — En las instalaciones del Jóckey Club Mendoza, hoy a las 22 se realizará la reunión anual de cambio de autoridades, presidida por el titular actual, doctor Bernardino Millán. La comisión que regirá los destinos de la institución durante el período 1976-77, estará integrada de la siguiente manera: presidente, doctor Eduardo Luna; vicepresidente, señor Antonio Bocanegra; secretario, señor Vicente Pedro Oliver; prosecretario, doctor Alberto Rezinovzky; tesorero, señor Salomón Bonfil; vocales, doctor Bernardino Millán, señor Víctor Tomás Flamarique, señor Baltazar Pérez, señor Asad Tuma, macero doctor José María Capurro, y macero suplente, señor Moisés Grigor.

De la reunión participarán las damas, y en su transcurso se entregará a los socios honorarios, doctor Juan Ramón Guevara, doctor Antonio Roca y señores Luis Vidal y José Martínez Sbriglio, los diplomas correspondientes.

Vida Estudiantil

Baile. — La promoción 1978 de la Escuela Superior del Magisterio realizará una reunión danzante hoy a partir de las 22 en el local de Martínez de Rosas 424, ciudad.

Se dispuso el aumento del 15% para agentes estatales

El beneficio rige desde el 1º de junio

Por ley 4069, el Gobierno de la Provincia ha dispuesto un incremento del 15 por ciento en las remuneraciones, adicionales y suplementos varios de los agentes de la administración pública de Mendoza, sobre los importes vigentes al 31 de mayo último.

El beneficio alcanza a todo el personal permanente, transitorio y contratado de la administración provincial y municipal. No están incluídos, en cambio, los trabajadores comprendidos en convenciones colectivas de trabajo, que se rigen por una norma especial.

Por el artículo segundo se establece la forma en que se ajustará el aumento para el personal docente. Para los cargos que tienen retribución fijada en índices, el valor del índice uno será igual a $ 116,30. Los adicionales fijos dispuestos por la ley 3917, decreto ley 284/75 y artículo 2º del decreto acuerdo 554/76, se han fijado en $ 4.430 por mes. También se ha incrementado en un 15% el monto variable a que se refiere el artículo 3º, inciso C) del decreto acuerdo 554/76 y se dispuso que la remuneración mínima, por todo concepto, que percibirán los maestros de grado y los maestros especiales de enseñanza común, no podrá ser, a partir del primero de junio de 1976, inferior a $ 13.528.

Para poder dar cumplimiento al aumento dispuesto, la nueva ley da por incrementados los créditos presupuestarios de las partidas que resulten afectadas, tanto en el nivel provincial y municipal, como en las de las entidades descentralizadas, aumentando los recursos de estas últimas en igual medida.

El incremento salarial —dice el artículo 6º— se aplicará con vigencia al primero de junio de 1976.

Entidades científicas

Departamento de Docencia e Investigación. — En el aula magna del Hospital Central se reunirá hoy a las 10, este ateneo. Disertará el doctor Oscar Fava sobre el tema "Diarrea crónica y pérdida de peso". La reunión es organizada por el citado departamento del Hospital Central y Facultad de Ciencias Médicas.

Sociedad Argentina de Pediatría. — Hoy, a las 9.30, en el hospital Emilio Civit, la filial Mendoza de la Sociedad Argentina de Pediatría celebrará una reunión de carácter científico. En su transcurso se proyectará la película "Mecanismos de acción de la cefalosporina".

Patología del tórax. — En el hospital "J. N. Lencinas" continuará hoy el primer curso de post grado de Patología del tórax. En la oportunidad, el doctor Callejas expondrá sobre "Métodos de diagnóstico. Alteración de la microcirculación y la ventilación. Gases en sangre".

El Gobernador viaja hoy a Buenos Aires

Viajará hoy con destino a la Capital Federal, el gobernador de la Provincia, brigadier mayor (R) Jorge Sixto Fernández, para asistir a la reunión de mandatarios provinciales convocada para el lunes próximo por el ministro del Interior, general Albano Eduardo Harguindeguy.

La reunión de los gobernadores se llevará a cabo a partir de las 8.30, en la Sala de Representantes de la Municipalidad de la Ciudad de Buenos Aires.

Según se informó, en su transcurso se tratarán temas de interés común para las provincias del interior y se analizará el accionar subversivo.

Con el gobernador — Momentos después de que el brigadier mayor Jorge S. Fernández tomó juramento al nuevo ministro de Bienestar Social en el recinto de la Bandera de los Andes, pudimos dialogar brevemente con el gobernador.

Acerca del temario que lleva a la reunión, afirmó que era muy escueto y está vinculado a distintos temas del quehacer provincial, pero que nada podía anticiparnos. Afirmó que "con mucho gusto me reuniré con ustedes a mi regreso y les podré informar lo considerado".

Encuentro de hombres de Acción Católica

El próximo domingo, a partir de las 8.45, se realizará un encuentro de dirigentes y militantes de hombres de la Acción Católica, que organiza el Consejo Arquidiocesano de esa institución. La reunión se efectuará en el Colegio Don Bosco (Rioja esquina Córdoba) y podrán participar los socios de todos los centros parroquiales que comprende la arquidiócesis.

Después de la recepción de las distintas delegaciones comenzará un retiro espiritual que dirigirá monseñor Rafael Rey, y a las 12.30 se celebrará la Santa Misa. En la tarde, el presidente del consejo, señor Alberto Laudadio, expondrá sobre el tema "El hombre de Acción Católica frente a la realidad actual" y se debatirá distintos aspectos de las actividades de la rama.

Durante el acto cumplido en la esquina de calles San Martín y Gutenberg.

Homenaje a Gutenberg

Durante una sencilla ceremonia, cumplida en la intersección de calles Gutenberg y San Martín, de ciudad, se rindió homenaje a Juan Gutenberg, considerado el padre de la impresión, en ocasión de celebrarse el Día de las Artes Gráficas en todo el país, en fecha instituida por el Poder Ejecutivo en 1924, por coincidir con el nacimiento del célebre inventor.

En ese lugar se dieron cita los señores Ezequiel Morel, presidente de la Cámara de Industriales Gráficos; Horacio Villalong, comisario de la Seccional Cuarta de Policía; Juan Justo Bou, presidente de la Cooperadora Policial; Luis Paura, presidente de la Cooperadora de Industriales Gráfico; Gildo D'Accurzio; y Ambrosio Maida y Angel Antón del Sindicato de Vendedores de Diarios y Revistas de Mendoza.

La ceremonia consistió en la colocación de una ofrenda floral junto a la placa de recordación a Gutenberg y en las palabras que pronunció el señor D'Accurzio, referidas a las conquistas para la humanidad alcanzadas por Gutenberg y a la significación de que Mendoza, a través del nombre a una calle, rinda homenaje al ilustre hijo de Maguncia.

Celebración de hoy

Integrantes de la Cámara de Industriales Gráficos se reunirán hoy, a partir de las 21.30, en una cena de camaradería que se ofrecerá en la sede del Club Agua y Energía.

Mendoza Tenis Club

CONVOCATORIA A ASAMBLEA ORDINARIA

Señor Asociado:

De acuerdo con lo determinado por los Estatutos de esta Institución, convocamos a Ud. a la ASAMBLEA ORDINARIA que se realizará en nuestra Sede Social, sita en Boulogne Sur Mer 520, ciudad, el día Domingo 27 de Junio de 1976, a las 9.30 horas, para tratar el siguiente ORDEN DEL DIA:

1. Lectura del acta de la Asamblea Ordinaria anterior.
2. Consideración y aprobación de la Memoria y Balance Anual, e informe de Sindicatura, correspondiente al período 1 de abril de 1975 al 31 de marzo de 1976.
3. Consideración del número máximo de asociados.
4. Adjudicación y financiación de la vivienda para el señor Laureano Díaz.
5. Informe de la Comisión Directiva, a cargo de la Presidencia.
6. Nombramiento de socios vitalicios.
7. Designación de dos socios para que, por delegación de la Asamblea, aprueben y firmen el Acta correspondiente a la misma.

MENDOZA, Junio de 1976

COMISION DIRECTIVA

26|6|C|357|26|6

EL MINISTERIO DE BIENESTAR SOCIAL

Comunica:

A todos los profesionales médicos que prestan servicios en dependencias del mismo, que deben actualizar su declaración jurada de cargos. A tales efectos, deben retirar el formulario correspondiente en la División Asuntos Profesionales, sita en Ala Este - Planta Baja - Casa de Gobierno, otorgándoseles un plazo de 15 días a partir de la fecha para dar cumplimiento a esta disposición.

MINISTERIO DE BIENESTAR SOCIAL
25 de Junio de 1976

26|6|F|71157|27|6

YA INAUGURO!
en
Rodeo del Medio

ÓFERTAS INAUGURACION

ARROZ DOBLE GALLO $ 89
ARVEJAS AL NATURAL $ 19
CAFE BOGOTA ½ Kg. $ 450
AMERICANO FILIPPINI $ 39
LICOR SECO 3 PLUMAS $ 105
EXTRACTO DE TOMATE 1ª MARCA $ 19
MERMELADA TODOS LOS GUSTOS FRASCO 450 Grs. $ 65
LECHE NIDO ENTERA $ 275
LECHE NIDO INSTANTANEA $ 255

AUTOSERVICIO FERNANDEZ

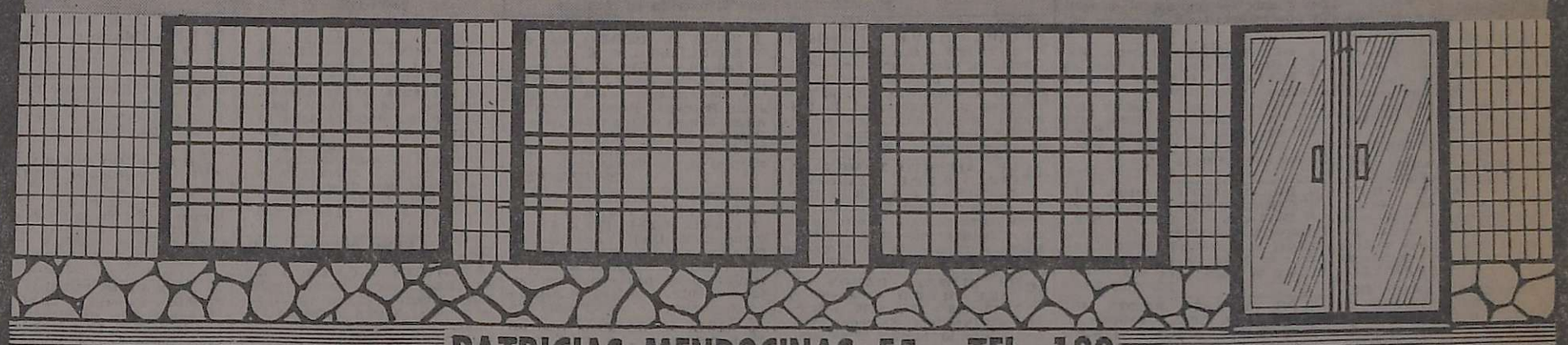

PATRICIAS MENDOCINAS 55 - TEL. 130

REALIZO LAS INSTALACIONES COMERCIALES:

DiRocco y Alonso
Instalaciones Comerciales - Amoblamientos - Refrigeración

MIRALLES LINEA AUTOSERVICIO
- HELADERAS COMERCIALES Y FAMILIARES
- CAMARAS FRIGORIFICAS
- BALANZAS Y CORTADORAS DE FIAMBRE
- SIERRAS CARNICERAS

Beltrán 398 - Esq. Montecaseros - Tel. 253580 - Mza.

BAUZÁ FIDEOS
SAN MARTIN 1795
TEL. 290858
GODOY CRUZ - MZA.

ESPECIAS 51
Preferidas en todos los hogares
ANTONIO FLORES S.A.I.C.

FRIGORIFICO María del Carmen
PLANTA FRIGORIFICA:
Severo del Castillo s/n. - Los Corralitos
ESCRITORIOS: Francisco de la Reta 1080
Tel. 259006 - San José - Gllén.

ACEITERA STENTOR
De JORGE A. JURI Aceites Comestibles
CARLOS PELLEGRINI 245 - TEL. 215112
SAN JOSE - GLLEN. - MZA.

FRIGORIFICO Laguna s.a.
AVELINO MAURE s/n.
TEL. 261605 - 260900
BERMEJO - MZA.

PRODUCTOS DON FAUSTINO
DISTRIBUIDORES ZONA ESTE:
AGUSTIN M. IBAÑEZ e HIJOS
RIVADAVIA - MENDOZA

EL GENOVES
Primera Fábrica Mendocina de Pastas Frescas
MERCADO CENTRAL
PUESTOS Nº 72-73
Tel. 256123 - MZA.

COOPERATIVA VITIVINICOLA CHIVILCOY Ltda.
CARRIL NORTE s/n. - Tel. 22305
Gral. SAN MARTIN - Mza.

IBM distribuidora BAIDAL MENDOZA
DISTRIBUIDORES OFICIALES
EVEREDY y GILLETTE
MAYORISTAS
DAMIAN HUDSON 455 - Tel. 257953 - MENDOZA

LUIS PANELLA
Concesionario Exclusivo
SanCor
MARTINEZ DE ROSAS 464
TEL. 249813 - MZA.

LOZ-CRISTAL S.R.L.
Bazar Mayorista
DISTRIBUCIONES EXCLUSIVAS
VIDELA CORREA 58
MENDOZA

VIÑAS
SUPERMERCADO MAYORISTA
PERITO MORENO 1483 - Tel. 225735 - 221828
GODOY CRUZ - MZA.

LORETI y CIA.
TRADICIONAL DISTINCION Y ECONOMIA EN SERVICIOS FUNEBRES
SAN MARTIN 571 - Tel. 292219 - MENDOZA
DEPOSITO: ALBERDI 330 - Tel. 214407

AVISOS FUNEBRES

SEPELIOS

✝

Dr. ALBERTO RAMON DE CARA
Q. E. P. D.
Falleció el 25-VI-1976
C. A. S. R. y B. P.

Su esposa: Olga Elizabeth Sabate de De Cara; sus hijos Susana Elizabeth y Alberto Luis De Cara; sus padres: Antonio De Cara y Angustias Elena Sánchez; hermanos: Olga Nidia y Silvia, hermanos políticos: Raúl Brizuela y Doria y Ernesto Caciani, padres políticos: Luis Sabaté y Tomasa de Sabaté, tíos, sobrinos, primos y demás familiares, participan con profundo dolor su fallecimiento e invitan al sepelio de sus restos hoy a las 17 horas, en el cementerio de Buen Orden. Casa mortuoria: calle Chacabuco 179, ciudad de San Martín. Servicio Cochería Flores, S. Flores, San Martín.
26|6|F|86816|26|6

✝ **DR. ALBERTO RAMON DE CARA - Q.E.P.D. - Falleció el 25-VI-1976 - C.A.S.R. y B.P.**
Sus tíos: Venero Olmedo Hidalgo y Sra.; sus primos: María Cristina O. de Flores, Teresa del Rosario Olmedo, Albino Sixto Flores y futuro primo político Alberto Gomina, participan con pesar su fallecimiento e invitan a acompañar sus restos.
26|6|F|86817|26|6

✝ **DR. ALBERTO RAMON DE CARA - Q.E.P.D. - Falleció el 25-VI-1976 - C.A.S.R. y B.P.**
Sus tíos: Leopoldo Ojeda, María Zambelli de Ojeda; sus primos: Delfín Moyano y Sra., Eduardo Ojeda y Flia., Juan Grillo y Flia., y Armando participan con profundo dolor su fallecimiento e invitan al sepelio de sus restos
26|6|F|86828|26|6

✝ **Dr. ALBERTO DE CARA - Q. E. P. D. - Falleció el 25-VI-76**
Su tía Amelia López de Atencio participa con hondo dolor el fallecimiento de su querido sobrino T to e invita al sepelio de sus restos.
26|6|C|615|26|6

✝ **Dr. ALBERTO DE CARA - Q. E. P. D. - Falleció el 25-VI-76**
Felipe, Mabel y Daniel Gallego, Roberto y Susana Posadas e hijos participan con hondo dolor el fallecimiento de su querido primo Tito e invitan al sepelio de sus restos.
26|6|C|616|26|6

✝ **ALBERTO DE CARA. - Q. E. P. D. - Falleció el 25-VI-76.**
Juan y Bertha Cano, Raúl y Violeta Burgos, Vicente y Elena Bruno, Chabela Cano, Orieta y Elena Sánchez, Juan y Lola Postigo, Antonio y Manolo Sánchez, participan el fallecimiento de su querido primo.
26|6|C|635|26|6

✝ **ALBERTO DE CARA. - Q. E. P. D. - Falleció el 25-VI-76.**
Juan, Bertha, Cholita, Juan Carlos, Ricardo, Oscar, Cristina, Mónica y Bibi, participan con profundo dolor el fallecimiento de su querido primo e invitan al sepelio de sus restos.
26|6|C|637|26|6

✝ **ALBERTO DE CARA. - Q. E. P. D. - Falleció el 25-VI-76.**
Silvina Burgos, participa el fallecimiento de su querido primo.
26|6|C|636|26|6

✝ **DR. ALBERTO RAMON DE CARA - Q.E.P.D. - Falleció el 25-VI-1976 - C.A.S.R. y B.P.**
La Comisión Cooperadora del Hospital Regional San Martín participa con pesar su fallecimiento e invita al sepelio de sus restos.
26|6|F|86817|26|6

✝ **DR. ALBERTO RAMON DE CARA - Q.E.P.D - Falleció el 25-VI-1976 - C.A.S.R. y B.P.**
Salvador Flores y Héctor Osvaldo Flores y sus respectivas flias. participan con pesar el fallecimiento de su gran amigo e invitan a acompañar sus restos.
26|6|F|86817|26|6

✝ **DR. ALBERTO RAMON DE CARA - Q.E.P.D. - Falleció el 25-VI-1976 - C.A.S.R. y B.P.**
Dr. Jorge Naranjo y flia., Dr. Manuel Tercero y flia. participan con profundo dolor el fallecimiento de su amigo Alberto e invitan al sepelio de sus restos.
26|6|F|86817|26|6

✝ **DR. ALBERTO RAMON DE CARA - Q.E.P.D. - Falleció el 25-VI-1976 - C.A.S.R. y B.P.**
Rosario Falanga, Alberto Stacchiola, Angel Falanga y flias. participan con profundo dolor el fallecimiento de su amigo y vecino e invitan al sepelio de sus restos.
26|6|F|86817|26|6

✝ **DR. ALBERTO RAMON DE CARA - Q.E.P.D. - Falleció el 25-VI-1976 - C.A.S.R. y B.P.**
El personal directivo, docente, administrativo, Comisión Cooperadora y alumnas de la Escuela de Bachillerato y Magisterio Especializado Nº 3 Josefa Capdevila participan con profundo pesar el fallecimiento del profesor del establecimiento y piden una oración en su memoria.
26|6|F|86817|26|6

✝ **DR. ALBERTO RAMON DE CARA - Q.E.P.D. - Falleció el 25-VI-1976 - C.A.S.R. y B.P.**
Personal directivo, administrativo y obreros de Fábrica La Campagnola participan con pesar el fallecimiento del hermano político de su compañero de trabajo Ernesto G. Casciani e invitan al sepelio de sus restos.
26|6|F|86817|26|6

✝ **DR. ALBERTO RAMON DE CARA - Q.E.P.D. - Falleció el 25-VI-1976 - C.A.S.R. y B.P.**
El personal técnico del Servicio de Pediatría Dres.: Raúl Suárez, Walter Ferreyra, Carlos Negri, Héctor Zabala, Aquiles Polidori, Luis Casagrande, Carlos Alvarez, Norma Payero, Susana de Gaetano, Mario Romero, Pedro Meneghelli, Ricardo Casagrande, David Miller, Hugo Jaliff, participan con profundo dolor el fallecimiento de su amigo y colega e invitan al sepelio de sus restos.
26|6|F|86817|26|6

✝ **DR. ALBERTO RAMON DE CARA - Q.E.P.D. - Falleció el 25-VI-1976 - C.A.S.R. y B.P.**
Dr. Aquiles César Polidori y Sra. participan con profundo pesar el fallecimiento de su colega y amigo e invitan al sepelio de sus restos.
26|6|F|86817|25|6

✝ **DR. ALBERTO RAMON DE CARA - Q.E.P.D. - Falleció el 25-VI-1976 - C.A.S.R. y B.P.**
Francisco Carrió y flia. participan con profundo pesar el fallecimiento de su gran amigo e invitan al sepelio de sus restos.
26|6|F|86817|26|6

✝ **DR. ALBERTO RAMON DE CARA - Q.E.P.D. - Falleció el 25-VI-1976 - C.A.S.R. y B.P.**
Sociedad Española (Casa España) y Comisión Directiva participan con profundo pesar el fallecimiento del integrante de su comisión e invitan al sepelio de sus restos.
26|6|F|86817|26|6

✝ **DR. ALBERTO RAMON DE CARA - Q.E.P.D. - Falleció el 25-VI-1976 - C.A.S.R. y B.P.**
Sus compañeros de guardia, Dr. Roberto Negri, Dr. Julio Labrador, Dr. Osvaldo Sprazato, Dr. José Vigiano, Dr. Sortino, Dr. Elías y Sra. Verónica de Reta, participan con profundo pesar su fallecimiento y ruegan elevar una oración en su memoria.
26|6|F|86817|26|6

✝ **DR. ALBERTO RAMON DE CARA - Q.E.P.D. - Falleció el 25-VI-1976 - C.A.S.R. y B.P.**
Cristóbal Rodríguez Benavídez y María del Carmen Hernando de Rodríguez; sus hijos: María Gabriela, Fernando Javier y Diego Rodríguez, participan el fallecimiento de su querido médico y amigo.
26|6|F|86817|26|6

✝ **DR. ALBERTO RAMON DE CARA - Q.E.P.D. - Falleció el 25-VI-1976 - C.A.S.R. y B.P.**
Noel y Cía. S. A., fábrica Palmira, participa el fallecimiento del hijo político de su colaborador, Sr. Luis Sabaté e invita al sepelio de sus restos.
26|6|F|86817|26|6

✝ **DR. ALBERTO RAMON DE CARA - Q.E.P.D. - Falleció el 25-VI-1976 - C.A.S.R. y B.P.**
Los vecinos de Patricias Mendocinas, familias de: Müller Viñolo, Gutiérrez Carre, Marigliano, Cantalejos, Olmos, Arias y Navío, participan con pesar su fallecimiento y ruegan elevar una oración a su memoria.
26|6|F|86817|26|6

✝ **DR. ALBERTO RAMON DE CARA - Q.E.P.D. - Falleció el 25-VI-1976 - C.A.S.R. y B.P.**
Juan, Roberto, Alfredo, Héctor, José Ramírez Calovi y flias., Elvira y Nélida Ramírez Calovi, Esteban Tejada y flia., Miguel Anaya y Sra. Alicia Prandina de Ramírez e hija, participan con pesar su fallecimiento e invitan al sepelio de sus restos.
26|6|F|86817|26|6

✝ **DR. ALBERTO RAMON DE CARA - Q.E.P.D. - Falleció el 25-VI-1976 - C.A.S.R. y B.P.**
Sus amigos: Raúl Teruel, Hugo Mastrosinini, Rodolfo López, Faustino Cairo, Julio C. Fornabaio, Duncan Amante, Luis P. Palma, Mario Mayorga, Luis Moreno, Guillermo Cartellone y sus respectivas flias., participan con pesar el fallecimiento de su querido amigo Tito e invitan al sepelio de sus restos.
26|6|F|86817|26|6

✝ **DR. ALBERTO RAMON DE CARA - Q.E.P.D. - Falleció el 25-VI-1976 - C.A.S.R. y B.P.**
Eolo A. Giroldi y flia., Sebastián Llaiser y flia., Gabriel Mesa y flia., Antonio Pedroza y flia., Juan Maturana y flia., Luis Genoud y flia., participan con pesar el fallecimiento del hijo político del Sr. Luis Sabaté e invitan al sepelio de sus restos.
26|6|F|86817|25|6

✝ **DR. ALBERTO RAMON DE CARA - Q.E.P.D. - Falleció el 25-VI-1976 - C.A.S.R. y B.P.**
Circulo de Farmacias del Este participa con pesar su fallecimiento, e invita al sepelio de sus restos.
26|6|F|86817|25|6

✝ **DR. ALBERTO RAMON DE CARA - Q.E.P.D. - Falleció el 25-VI-1976 - C.A.S.R. y B.P.**
La Dirección del Hospital Regional San Martín, Cuerpo Médico y personal de Administración y Enfermería participan con profundo pesar el fallecimiento del doctor Alberto De Cara e invitan al sepelio de sus restos.
26|6|F|86817|26|6

✝ **DR. ALBERTO RAMON DE CARA - Q.E.P.D. - Falleció el 25-VI-1976 - C.A.S.R. y B.P.**
Carlos S. Prigione y familia participan con pesar el fallecimiento de su apreciado amigo e invitan al sepelio de sus restos.
26|6|F|86817|26|6

✝ **DR. ALBERTO RAMON DE CARA - Q.E.P.D. - Falleció el 25-VI-1976 - C.A.S.R. y B.P.**
Circulo Odontológico del Este participa con profundo dolor su fallecimiento, e invita al sepelio de sus restos.
26|6|F|86817|2

✝ **DR. ALBERTO RAMON DE CARA - Q.E.P.D. - Falleció el 25-VI-1976 - C.A.S.R. y B.P.**
Doctor Carlos Negri y flia., participan con profundo dolor el fallecimiento de su colega y amigo e invitan al sepelio de sus restos.
26|6|F|86817|26|6

✝ **DR. ALBERTO RAMON DE CARA - Q.E.P.D. - Falleció el 25-VI-1976 - C.A.S.R. y B.P.**
Luis A. Chazal y señora participan con profundo dolor el fallecimiento del dilecto amigo e invitan al sepelio de sus restos.
26|6|F|86817|25|6

✝ **DR. ALBERTO RAMON DE CARA - Q.E.P.D. - Falleció el 25-VI-1976 - C.A.S.R. y B.P.**
Club Social y Deportivo El Jagüel, participa con profundo pesar el fallecimiento del hermano político de su socio y amigo Ernesto Caciani, e invita al sepelio de sus restos.
26|6|F|86817|25|6

✝ **DR. ALBERTO RAMON DE CARA - Q.E.P.D. - Falleció el 25-VI-1976 - C.A.S.R. y B.P.**
Guillermo Casciani y flia., participan con profundo pesar su fallecimiento e invitan al sepelio de sus restos.
26|6|F|86817|25|6

✝ **DR. ALBERTO RAMON DE CARA - Q.E.P.D. - Falleció el 25-VI-1976 - C.A.S.R. y B.P.**
Antonio Crespillo Viñolo y flia., Hugo Viñolo y flia., y Héctor Garavaglia y flia., participan con profundo dolor el fallecimiento de su gran amigo e invitan al sepelio de sus restos.
26|6|F|86817|25|6

✝ **DR. ALBERTO RAMON DE CARA - Q.E.P.D. - Falleció el 25-VI-1976 - C.A.S.R. y B.P.**
Enrique V. Capozucco y flia., participan con profundo dolor el fallecimiento de su gran amigo e invitan al sepelio de sus restos.
26|6|F|86817|25|6

✝ **DR. ALBERTO RAMON DE CARA - Q.E.P.D. - Falleció el 25-VI-1976 - C.A.S.R. y B.P.**
Personal directivo, docente, comisiones periescolares y alumnos de la Escuela Nacional Nº 17 Corrientes, participan el fallecimiento del hermano de la docente Silvia De Cara e invitan al sepelio de sus restos.
26|6|F|86817|26|6

✝ **DR. ALBERTO RAMON DE CARA - Q.E.P.D. - Falleció el 25-VI-1976 - C.A.S.R. y B.P.**
José Jacobo Zubcoff y Sonia Vallejo, participan con dolor el fallecimiento de su dilecto amigo e invitan al sepelio de sus restos.
26|6|F|86817|26|6

✝ **DR. ALBERTO RAMON DE CARA - Q.E.P.D. - Falleció el 25-VI-1976 - C.A.S.R. y B.P.**
Carlos A. Brandi y Nelly Taiana de Brandi, participan con profundo pesar el fallecimiento de su amigo y querido médico de sus hijos e invitan al sepelio de sus restos.
26|6|F|86817|26|6

✝ **DR. ALBERTO RAMON DE CARA - Q.E.P.D. - Falleció el 25-VI-1976 - C.A.S.R. y B.P.**
Noel y Cía. S. A., fábrica Palmira, participa el fallecimiento del hijo político de su colaborador, Sr. Luis Sabaté e invita al sepelio de sus restos.
26|6|F|86817|26|6

✝ **DR. ALBERTO RAMON DE CARA - Q.E.P.D. - Falleció el 25-VI-1976 - C.A.S.R. y B.P.**
Dr. Enrique Alvarez, Dr. Rubén Alvarez, Dr. Carlos Alvarez, Dr. Augusto Mercado, Dr. Raúl Fortunato, Dr. Hugo Jaliff y Dr. Osvaldo Herrera y sus respectivas flias. participan con pesar el fallecimiento de su estimado amigo y colega e invitan al sepelio de sus restos.
26|6|F|86811|26|6

✝ **DR. ALBERTO RAMON DE CARA - Q.E.P.D. - Falleció el 25-VI-1976 - C.A.S.R. y B.P.**
Club Social y Deportivo El Jagüel, participa con profundo pesar el fallecimiento de su gran amigo Tito e invitan al sepelio de sus restos.
26|6|F|86817|26|6

✝ **DR. ALBERTO RAMON DE CARA - Q.E.P.D. - Falleció el 25-VI-1976 - C.A.S.R. y B.P.**
Pedro Víctor Bustos y Víctor Valentín Bustos y sus respectivas flias., participan con profundo pesar el fallecimiento de su gran amigo Tito e invitan al sepelio de sus restos.
26|6|F|86817|26|6

✝ **DR. ALBERTO RAMON DE CARA - Q.E.P.D. - Falleció el 25-VI-1976 - C.A.S.R. y B.P.**
Círculo Médico del Este, participa con profundo dolor el fallecimiento de uno de sus socios e invita al sepelio de sus restos.
26|6|F|86817|26|6

✝ **DR. ALBERTO RAMON DE CARA - Q.E.P.D. - Falleció el 25-VI-1976 - C.A.S.R. y B.P.**
Dr. Juan C. Vignoni y Flia., participan el fallecimiento de su entrañable amigo.
26|6|F|86817|26|6

✝ **DR. ALBERTO RAMON DE CARA - Q.E.P.D. - Falleció el 25-VI-1976 - C.A.S.R. y B.P.**
Miguel, Juan, Vicente y Sebastián Antich y sus respectivas familias, participan el fallecimiento de su apreciado amigo e invitan a acompañar sus restos.
26|6|F|86817|26|6

✝ **DR. ALBERTO RAMON DE CARA - Q.E.P.D. - Falleció el 25-VI-1976 - C.A.S.R. y B.P.**
Julio Roseano y Sra., Dr. Aldo Grucci y Sra., Víctor C. Domínguez y Flia., Elsa Cordon de Fernández, Emilio Fernández Cordon y Flia., Luis Rodríguez y Flia., Ana Abdala de Corica y Flia., Laura de Corica, Pedro Mira y Flia., Rosario Falanga y Sra., Zelmira Bernal de Hualma y Flia., Dr. Osvaldo Castro y Flia., Pascual Víctor Bocci y Flia., participan el fallecimiento de su estimado amigo e invitan a acompañar sus restos.
26|6|F|86817|26|6

✝ **DR. ALBERTO RAMON DE CARA - Q.E.P.D. - Falleció el 25-VI-1976 - C.A.S.R. y B.P.**
Regino Martín y Flia., participan con pesar el fallecimiento de su querido amigo e invitan a acompañar sus restos.
26|6|F|86817|26|6

✝ **DR. ALBERTO RAMON DE CARA - Q.E.P.D. - Falleció el 25-VI-1976 - C.A.S.R. y B.P.**
José Valente y Flia., participan con gran dolor el fallecimiento de su querido amigo Tito, e invitan a acompañar sus restos.
26|6|F|86817|26|6

✝ **DR. ALBERTO RAMON DE CARA - Q.E.P.D. - Falleció el 25-VI-1976 - C.A.S.R. y B.P.**
Juan Ronco, Gervasio Pe ce, Ingeniero Fiadino, José Santos Politino, Oscar Gambatese y sus respectivas familias participan con pesar el fallecimiento de su querido amigo y vecino e invitan al sepelio de sus restos.
26|6|F|86817|26|6

✝ **DR. ALBERTO RAMON DE CARA - Q.E.P.D. - Falleció el 25-VI-1976 - C.A.S.R. y B.P.**
Dr. Walter O. Ferreyra y su esposa Dra. Beatriz Sanabria de Ferreyra, acompañan en el dolor a los familiares por el fallecimiento del que fuera dilecto amigo y ejemplar colega e invitan al sepelio de sus restos.
26|6|F|86817|26|6

✝ **DR. ALBERTO RAMON DE CARA - Q.E.P.D. - Falleció el 25-VI-1976 - C.A.S.R. y B.P.**
Personal directivo, docente, de servicio, asociaciones periescolares y alumnos de la Escuela Nacional 69 participan el fallecimiento del hermano de la señorita Yiyi e invitan al sepelio de sus restos.
26|6|F|86817|26|6

✝ **DR. ALBERTO RAMON DE CARA - Q.E.P.D. - Falleció el 25-VI-1976 - C.A.S.R. y B.P.**
Carmen B. de Romero y Jorge R. Romero y Flia., participan con profundo dolor el fallecimiento de su querido amigo Tito e invitan al sepelio de sus restos.
26|6|F|86817|26|6

✝ **DR. ALBERTO RAMON DE CARA - Q.E.P.D. - Falleció el 25-VI-1976 - C.A.S.R. y B.P.**
Ricardo Arpini y Flia., Italo Carena y Flia., y Ricardo Guiñazú y Flia., participan con pesar su fallecimiento e invitan al sepelio de sus restos.
26|6|F|86817|26|6

✝ **DR. ALBERTO RAMON DE CARA - Q.E.P.D. - Falleció el 25-VI-1976 - C.A.S.R. y B.P.**
Personal jerárquico y administrativo de Noel y Cía., Fábrica Palmira, participa el fallecimiento del hijo político del señor Luis Sabaté, e invita al sepelio de sus restos.
26|6|F|86817|26|6

✝ **DR. ALBERTO RAMON DE CARA - Q.E.P.D. - Falleció el 25-VI-1976 - C.A.S.R. y B.P.**
Personal de taller mecánico, calderas, carpintería de Noel y Cía., Fábrica Palmira, participan el fallecimiento del hijo político de su jefe, señor Luis Sabaté, e invita al sepelio de sus restos.
26|6|F|86827|26|6

✝ **DR. ALBERTO RAMON DE CARA - Q.E.P.D. - Falleció el 25-VI-1976 - C.A.S.R. y B.P.**
Directorio, cuerpo médico, administración y personal auxiliar de Sanatorio Argentino S.A., participan con profundo dolor la irreparable pérdida de su socio y principal y ruegan elevar una oración en su memoria.
26|6|F|86817|26|6

✝ **DR. ALBERTO RAMON DE CARA - Q.E.P.D. - Falleció el 25-VI-1976 - C.A.S.R. y B.P.**
Dr. Antonio Víctor Rinaudo y señora, participan con profundo pesar el fallecimiento de su colega y amigo, y piden eleven una oración en su memoria.
26|6|F|86817|26|6

✝ **DR. ALBERTO RAMON DE CARA - Q.E.P.D. - Falleció el 25-VI-1976 - C.A.S.R. y B.P.**
Antonio Previtera, Salvador Previtera, Antonio Miguel Previtera y José Antonio Vicente, y sus respectivas familias, participan con profundo pesar su fallecimiento e invitan al sepelio de sus restos.
26|6|F|86817|26|6

✝ **DR. ALBERTO RAMON DE CARA - Q.E.P.D. - Falleció el 25-VI-1976 - C.A.S.R. y B.P.**
Víctor Hugo Maqueda y familia participan con profundo pesar el fallecimiento de su vecino y amigo, e invitan al sepelio de sus restos.
26|6|F|86817|26|6

✝ **DR. ALBERTO RAMON DE CARA - Q.E.P.D. - Falleció el 25-VI-1976 - C.A.S.R. y B.P.**
Vicente Barbero y señora, Elda Raquel de Palma Moreno, Nora Nelsa de Adaro, Vicente Daniel y Asunción, participan con profundo dolor el fallecimiento de su inestimable médico y amigo, e invitan al sepelio de sus restos.
26|6|F|86817|26|6

✝ **DR. ALBERTO RAMON DE CARA - Q.E.P.D. - Falleció el 25-VI-1976 - C.A.S.R. y B.P.**
Oscar Guevara, Eva Tonetto de Guevara y Flia y Pedro Tonetto y Flia. participan con profundo pesar el fallecimiento de su gran amigo e invitan al sepelio de sus restos.
26|6|F|86817|26|6

✝ **DR. ALBERTO RAMON DE CARA - Q.E.P.D. - Falleció el 25-VI-1976 - C.A.S.R. y B.P.**
Dres. Osvaldo, Juan Carlos, y Nelson Orlando Luque participan con profundo pesar el fallecimiento de su colega y amigo e invitan al sepelio de sus restos.
26|6|F|86817|26|6

✝ **DR. ALBERTO RAMON DE CARA - Q.E.P.D. - Falleció el 25-VI-1976 - C.A.S.R. y B.P.**
Dr. Raúl R. Ripamonti y Flia. y Dr. Alfredo Meli y Flia. participan con profundo pesar la irremediable pérdida de su colega y amigo y ruegan elevar una oración en su memoria.
26|6|F|86817|25|6

✝ **DR. ALBERTO RAMON DE CARA - Q.E.P.D. - Falleció el 25-VI-1976 - C.A.S.R. y B.P.**
Aldo A. Moscetta y Flia. y Ahmed Hasan y Flia., participan con profundo pesar el fallecimiento de su gran amigo Tito e invitan al sepelio de sus restos.
26|6|F|86817|26|6

✝ **DR. ALBERTO RAMON DE CARA - Q.E.P.D. - Falleció el 25-VI-1976 - C.A.S.R. y B.P.**
Sus colaboradores de Clínica del Niño Clara Lucero Quiroga y Olga Aguirre, participan con profundo pesar el fallecimiento del destacado profesional y amigo e invitan al sepelio de sus restos.
26|6|F|86817|25|6

✝ **DR. ALBERTO RAMON DE CARA - Q.E.P.D. - Falleció el 25-VI-1976 - C.A.S.R. y B.P.**
Dr. Raúl E. Suárez y Sra., participan el fallecimiento de su distinguido colega y amigo e invitan al sepelio de sus restos.
26|6|F|86817|26|6

✝ **DR. ALBERTO RAMON DE CARA - Q.E.P.D. - Falleció el 25-VI-1976 - C.A.S.R. y B.P.**
Dr. Eduardo Bustos Villar y Sra., y Dr. Juan Repetto, participan con profundo dolor el fallecimiento de su apreciado amigo y colega y ruegan una oración por su alma.
26|6|F|86817|26|6

✝ **DR. ALBERTO RAMON DE CARA - Q.E.P.D. - Falleció el 25-VI-1976 - C.A.S.R. y B.P.**
El Consejo Directivo, personal docente y alumnos del Colegio San Vicente de Paul participan el fallecimiento del hermano de su compañera y maestra Silvia y ruegan elevar una oración en su memoria.
26|6|F|86828|26|6

✝ **DR. ALBERTO RAMON DE CARA - Q.E.P.D. - Falleció el 25-VI-1976 - C.A.S.R. y B.P.**
Juan Vicente Milio y Flia., participan el fallecimiento de su dilecto amigo e invitan al sepelio de sus restos.
26|6|F|86828|26|6

✝ **DR. ALBERTO RAMON DE CARA - Q.E.P.D. - Falleció el 25-VI-1976. C. A. S. R. y B. P.**
Gerardo Hugo Rodríguez y Flia., participan con profundo pesar el fallecimiento de su dilecto amigo e invitan al sepelio de sus restos.
26|6|F|86828|26|6

✝ **AIBERTO RAMON DE CARA. Q.E.P.D. - Falleció el 25-VI-76.**
Dr. Segundo Alia Mashad y flia., participan con profundo dolor el fallecimiento de su colega y amigo e invitan al sepelio d esus restos.
26|6|F|26|6

✝

MARIA M. ROMERO vda. de RONQUILLO
Q. E. P. D.
Falleció el 25-VI-1976

Sus hijos: Yolanda, Angel y Armanda Ronquillo; sus hijos políticos: Alfredo Canillas, Margarita E. de Ronquillo y José Calabró; nietos: Ana y Julián Canillas y Gabriela Ronquillo; sus hermanos Alfio, José Francisco, Miguel y Rosa Romero; sus hermanos políticos, sobrinos y demás familiares, participan con pesar su fallecimiento e invitan al sepelio de sus restos hoy, a las 10 hs., al cementerio de Buen Orden. Casa de duelo: calle Fleming 202 y Necochea, La Colonia, Junín. Servicio: Cochería Milio, San Martín.
26|6|F|86826|26|6

✝ **MARIA M. ROMERO vda. de RONQUILLO - Q. E. P. D. - Falleció el 25-VI-76** - Sus hermanos: Francisco, Miguel, José y Rosa Romero y sobrinos, participan con pesar su fallecimiento e invitan al sepelio de sus restos.
26|6|F|86827|26|6

✝ **MARIA M. ROMERO vda. de RONQUILLO - Q. E. P. D. - Falleció el 25-VI-1976** - Su hermano Alfio Romero, y familia, sobrinos Oscar Barroso y familia, Pedro Herrera y familia, Angel Romero y familia, Vicente Romero y familia, participan con pesar su fallecimiento e invitan a elevar una oración en su memoria.
26|6|F|86827|26|6

✝ **MARIA M. ROMERO vda. de RONQUILLO - Q. E. P. D. - Falleció el 25-VI-1976** - Su hermana política Josefa Ronquillo vda. de Alchapar y sus sobrinos Juan, Engracia, Ramón, Rodolfo, Angel, Sabina y Pepa y sus respectivas familias, participan con profundo dolor su fallecimiento, e invitan al sepelio de sus restos.
26|6|F|86827|26|6

✝ **MARIA M. ROMERO vda. de RONQUILLO - Q. E. P. D. - Falleció el 25-VI-1976** - Felipa Ronquillo de Caparroz, Miguel Caparroz y familia y Mateo Caparroz y familia, Gilberto Billene y familia, participan con pesar su fallecimiento e invitan al sepelio de sus restos.
26|6|F|86827|26|6

✝ **MARIA M. ROMERO vda. de RONQUILLO - Q. E. P. D. - Falleció el 25-VI-1976** - Antonio Erario y familia participan con pesar su fallecimiento.
26|6|F|86827|26|6

✝ **MARIA M. ROMERO vda. de RONQUILLO - Q. E. P. D. - Falleció el 25-VI-1976** - Segundo Sebastián Restiffo, Aída Arias de Restiffo, José Italo Restiffo, Aurelia Martínez de Restiffo, Benito Sebastián Restiffo, Olga G. de Restiffo y familia, Juan Carlos Restiffo, Carmen B. de Restiffo y familia, José Italo Restiffo (h), Norma Alicia Restiffo, participan con gran pesar su fallecimiento e invitan al sepelio de sus restos.
26|6|F|86827|26|6

✝ **MARIA ROMEO DE RONQUILLO. - Q.E.P.D. - Falleció el 25-VI-76.** - Su tía: Angela O. de Digracia e hijos y nietas, participan con profundo dolor su fallecimiento e invitan al sepelio de sus restos.
26|6|F|86323|26|6

✝

MARCELA ALEJANDRA ROSALES
Q. E. P. D.
Falleció el 25-VI-1976

Sus padres: Irma Isabel, Cervantes Rosales; su hermano: Ariel Alejandro Rosales; sus abuelos: Alicia Echevarría, Alberto Guiñez, tíos, primos y demás familiares, participan con pesar su fallecimiento e invitan al sepelio de sus restos hoy 14 hs., al cementerio de Buen Orden. Casa de duelo: Ruta 7 Km. 1014, Santa Rosa. Servicio: Cochería Milio, San Martín.
26|6|F|86832|26|6

✝

BIENVENIDA CHACON Vda. DE GUZMAN
Q.E.P.D.
Falleció el 25-VI-1976

Sus hijos: Anita, Inés, Esperanza, Margarita, María Teresa Rufina, Pascual Guzmán y Juan Guzmán; sus hijos políticos: José Romero, Pedro Ronda, Gilberto Quiroga, Guido Algumedo, Carmela Molina, María Vázquez; nietos, bisnietos, tataranietos y demás familiares, participan con pesar su fallecimiento e invitan al sepelio de sus restos hoy 17.30 hs. cementerio de Buen Orden. Casa de duelo: Rivadavia 637, San Martín. Servicio: Cochería Milio, San Martín.
26|6|F|86829|26|6

✝ **BIENVENIDA CHACON Vda. DE GUZMAN. - Q.E.P.D. - Falleció el 25 - VI - 1976.** - Los Bochofilos del Atlético Club San Martín, participan con pesar el fallecimiento de la madre política de su gran amigo Gilberto Quiroga e invitan al sepelio de sus restos.
26|6|F|86830|26|6

✝ **BIENVENIDA CHACON Vda. DE GUZMAN. - Q.E.P.D. - Falleció el 25 - VI - 1976.** - Juan González, Jesús Palacio, Rodolfo Benavides, Nicolás Salvatierra, Segundo Forné, Paulo Guardia, Angel Núñez, Modesta Vda. de Benitez, Juana de Sosa, Eduarda Garrido, Félix Angel Céspedes y sus respectivas Flias., participan con pesar el fallecimiento de su apreciada vecina y amiga e invitan al sepelio de sus restos.
26|6|F|86830|26|6

✝

ENCARNACION PARAMO VDA. DE LIRANZO
Q.E.P.D.
Falleció el 25-VI-1976.
C.A.S.R. y B.P.

Sus hijos: Josefina, María, Paco e Isabel; hijos políticos: Manuel Soto, José Gilbert, Rosario Orozco y Francisco Falco; sobrinos, nietos, bisnietos y demás deudos participan su fallecimiento e invitan al sepelio que se efectuará hoy, a las 16, en el cementerio de Capital. Casa mortuoria: 12 de Octubre 792, Las Heras. Servicio Cochería San Miguel.
26|6|C|691|26|6

✝ **ENCARNACION PARAMO DE LIRANZO. - Q. E. P. D. - Falleció el 25 - VI - 1976.** - Sus nietos: Perla y Salvador, Nancy y Alejandro y Nora, participan el fallecimiento de su querida abuelita. Casa de duelo: 12 de Octubre 792. Las Heras.
26|6|C|674|26|6

✝ **ENCARNACION PARAMO DE LIRANZO. - Q. E. P. D. - Falleció el 25 - VI - 1976.** - Sus nietos: Carlos R. Ponce y Sra., Gloria A. Soto de Ponce, Manuel F. Soto y Sra. Zulema Pacheco de Soto, bisnietos: Marcela, Horacio y Sergio, participan el fallecimiento de su querida abuelita. Casa de duelo: 12 de Octubre 792. Las Heras.
26|6|C|675|26|6

✝ **ENCARNACION PARAMO Vda. de LIRANZO. Q.E.P.D. Falleció el 25-VI-1976. C.A.S.R. y B.P.** - Sus sobrinos: Manuel Vázquez Liranzo y Emma Alvarez de Vázquez e hijos, participan con mucha pena el fallecimiento de su querida tía e invitan al sepelio de sus restos.
26|6|C|693|26|6

✝ **ENCARNACION PARAMO Vda. de LIRANZO. Q.E.P.D. Falleció el 25-VI-1976. C.A.S.R. y B.P.** - Germán Amore y Flia, Antonio Minati y Flia, Pedro Chancay y Sra., y Angel A. Godoy y Flia. participan el fallecimiento de la señora madre de sus consuegros y abuela de su hija política e invitan a sus familiares y amigos al sepelio de sus restos.
26|6|C|696|26|6

✝

RAMON ESPOSITO
Q.E.P.D.
Falleció el 24-VI-76
C.A.S.R. y B.P.

Su esposa: Juana Binimelis; sus hijos; Elvira, Hugo, Ramón y Juan María; hijos políticos: Segundo Vega, Inés Vasilica, María Isabel del Río, Francisco Garay; nietos: Nancy, Norma, Patricia, Marcela, Osvaldo, Laura y Natalia; hermanos: Antonio, Piedad y Carmen; hermanos políticos, sobrinos y demás familiares, participan su fallecimiento e invitan al sepelio de sus restos al cementerio de Rodeo del Medio, hoy a las 11 horas. Casa mortuoria: Mitre s|n., Fray Luis Beltrán. Servicio: Cochería Timonieri, Calderón y López, Ozamis 699, Maipú.
26|6|F|86824|26|6

✝ **RAMON ESPOSITO - Q. E. P. D. - Falleció el 24-VI-1976** Transportistas Particulares de Larga Distancia de Bodegas y Viñedos Giol participan el fallecimiento del señor padre de sus compañeros de trabajo y ruegan una oración por el descanso de su alma.
26|6|C|437|25|6

✝

VICTOR RAFAEL ROMANO
Q. E. P. D.
Falleció trágicamente el 25-VI-1976.

Su madre: Elisa Rivamar de Romano; sus hermanos: Arnaldo Aníbal y Hugo Eduardo (ausente), su hermana política: Carmen Esther Tarateta su prometida: Norma Allende, sobrinas, tíos y primos, participan con profundo dolor su fallecimiento e invitan al sepelio de sus restos que se efectuará mañana domingo a las 10 hs. en el cementerio de la Capital, casa de duelo: Ramírez 2933, Ciudad.
27|6|C|698|27|6

✝ **JUAN REMO PUEBLA. - Q. E. P. D. - Falleció el 25-VI-1976. - C.A.S.R. y B.P.**
Su esposa: Adela Abadía; hijos: Jorge Alberto y Miriam Edith; hija política: Amelia Margarita Moyano; su nietito: Alejandro Puebla; hermanos, hermanos políticos, primos, sobrinos y demás deudos, participan su fallecimiento e invitan al sepelio hoy a las 11 en el cementerio de Godoy Cruz. Casa mortuoria: Láinez 121. G. Cruz. Servicio: Casa Bolto e Hijos.
26|6|C|691|26|6

✝ **JUAN REMO PUEBLA. - Q.E. P.D. - Falleció el 25-VI-1976.**
Sus tías Aída Monti de Lombardo y Clotilde Monti de Lombardo, sus primos: Heber y Carlos Lombardo y familias Mirta y Elsa Lombardo de Scipioni y familia participan su fallecimiento e invitan al sepelio de sus restos.
26|6|C|607|26|6

✝ **JUAN REMO PUEBLA. - Q.E. P.D. - Falleció el 25-VI-1976.**
Antonio Sáez y Ester Cristina Abadía de Sáez participan con profundo dolor el fallecimiento de su tío e invitan al sepelio de sus restos.
26|6|C|572|26|6

✝ **JUAN REMO PUEBLA. - Q.E. P.D. - Falleció el 25-VI-1976.**
Héctor Abadía y Esther Gilaberte y familia, participan con gran dolor el fallecimiento de su hermano político e invitan al sepelio de sus restos.
26|6|C|570|26|6

✝ **JUAN REMO PUEBLA. - Q.E. P.D. - Falleció el 25-VI-1976.**
Su hermana política: Josefina Abadía de Zó, sus sobrinos: Juan B. Brusadin y Susana Zó de Brusadin y sus sobrinos

AVISOS FUNEBRES

SEPELIOS

✝ CARMEN L. MENS. - Q.E.P.D. - Falleció el 25-VI-1976. - José Antonio Tur y Flia., participan con pesar su fallecimiento e invitan al sepelio de sus restos.
26|6|C|452|26|6

✝ FERNANDO LUTINIER. - Q.E.P.D. - Falleció el 25-VI-1976. - Su desconsolada esposa: Natividad Gilavert de Lutinier; sus hijos: María Clemencia y Juan Róbustiano; sus hijos políticos: Francisco García, Hilda C. de Gómez; sus nietos: Beatriz García y Fernando A. y Cristina Gómez; sus hermanos, sobrinos (ausentes), participan con profundo dolor su fallecimiento e invitan al sepelio de sus restos hoy 16 horas en cementerio de capital. Casa de duelo: Catamarca 1598, Las Heras. Servicio: Cochería Spinelli, Dorrego.
26|6|C|603|26|6

✝ FERNANDO LUTINIER. - Q.E.P.D. - Falleció el 25-VI-1976. - El Consejo de Administración, Asociados y personal de la Cooperativa de Carniceros de Mendoza Ltda., participan el fallecimiento del padre de su asociado Sr. Juan Gómez e invitan al sepelio de sus restos.
26|6|C|569|26|6

✝ FERNANDO LUTINIER. - Q.E.P.D. - Falleció el 25-VI-1976. - Graciela N. Vda. de Contreras, Alicia de Quiroga, Erman Contreras, Juan Carlos Benegas, y sus respectivas familias, participan con profundo pesar su fallecimiento e invitan al sepelio de sus restos.
26|6|C|666|26|6

✝ FERNANDO LUTINIER. - Q.E.P.D. - Falleció el 24-VI-1976. - Los amigos de su hijo Tito: Santiago Gil, Arnaldo Gil, Carlos Gómez, Ramón Fernández, Francisco Giacondino, Roque Barrera, José Quiñones, Miguel Stagnoli, Inés Blanco, familia Lavarello, Cipriano Torres, Rodolfo Díaz, Riston Jaliff, Eduardo Sendra, Caetano Spátola, Salvador Senderi, Miguel Telles, Luis Porte, José Arguello, Ramón Sánchez, Félix Enriquez, Jacinto Schiavone, Lisandro Martinelli, Miguel Gray, Adolfo Valdez, Mateo Blazicevic, Reineiro Almuna, Miguel Kraussenka, José Luis García, Juana de González, Jaime Ferrer, Abraham Abdala, participan con pesar su fallecimiento.
26|6|C|690|26|6

✝ FERNANDO LUTINIER. - Q.E.P.D. - Falleció el 25-VI-76. - Exequiel Arias y flia., Adolfo Cía y flia., participan con profundo dolor el fallecimiento de su querido amigo y vecino e invitan al sepelio de sus restos.
26|6|C|697|26|6

✝ JUAN JOSE VIA. - Q.E.P.D. - Falleció el 25-VI-1976. - C.A.S.R. y B.P. - Sus desconsolada esposa Dina, sus hijos: Osvaldo y Susana, su nietita: Graciela y su yerno Juan Luis Zanetti, demás deudos participan su fallecimiento e invitan al sepelio hoy a las 16 hs., en el cementerio de Capital, casa mortuoria: 6 de Setiembre 958, Las Heras. Servicio casa Bolto e Hijos.
26|6|C|699|26|6

✝ JUAN JOSE VIA - Q.E.P.D. Falleció el 25-VI-1976 - Sus hermanas Lola y Carmen (ausentes); su sobrino Rodolfo A. Sainz y Flia. y demás sobrinos participan con pesar su fallecimiento e invitan al sepelio de sus restos.
26|6|C|597|26|6

✝ JOSE MURIEL. - Q. E. P. D. - Falleció el 25-6-1976. - Sus hijos: Carlos José y Edith M. de Tiburcio; sus hijos políticos: Alba S. de Muriel y Miguel Tiburcio; sus hermanos: Virtudes de Martín, Manuel y Francisco; sus hermanos políticos, sobrinos, nietos y demás deudos, participan su fallecimiento y que sus restos serán inhumados en el cementerio de San Rafael hoy a las 11 horas. - Casa de duelo: 9 de Julio 91 - San Rafael.
26|6|C|368|26|6

✝ JOSE MURIEL. - Q. E. P. D. - Falleció el 25-VI-1976. - Miguel Tiburcio y familia participan el fallecimiento de su querido padre político del señor Miguel Tiburcio e invitan al sepelio de sus restos.
26|6|C|383|26|6

✝ JOSE MURIEL. - Q. E. P. D. - Falleció el 25-VI-1976. - Tiburcio hermanos, participan el fallecimiento del señor padre político del señor Miguel Tiburcio e invitan al sepelio de sus restos.
26|6|F|86806|26|6

✝ ROSARIO GUTIERREZ DE RIVAS - Q. E. P. D. - Falleció el 25-VI-76. - Su esposo: Lucas Rivas; sus hijos: Juan, Alejandro, Aníbal, Benita, Antolina, Carlos, Lucas, Pedro, José, Rodemi y Gladys; hijos políticos: Yolanda, Antonia, Hilda, Oscar, Rosa y Alberto; nietos: Lucas, Adriana, Mercedes, Edith, Lucas, Susana, Mirta, Carlos, Ricardo, Mabel, Gladys, Alberto, Marcelo, Marta, Antonio; bisnietos y demás familiares participan su fallecimiento e invitan a acompañar sus restos al cementerio de Tunuyán, hoy a las 11. Casa mortuoria: Almirante Brown 1717, Tunuyán.
26|6|F|86814|26|6

✝ ROSARIO GUTIERREZ DE RIVAS - Q. E. P. D. - Falleció el 25-VI-1976 - Juan Bru e hijos y Ubaldo Utrero, participan el fallecimiento de la madre de su empleado José Rivas, e invitan a acompañar sus restos.
26|6|F|86813|26|6

✝ ROSARIO GUTIERREZ DE RIVAS - Q. E. P. D. - Falleció el 25-VI-76. - Mariano Nella, Carlos Savina, Eusebio Cáceres, Francisco Lucero, Pedro Flores, Ricardo Gómez, Luis Pastor, Valentín Aveiro, Jorge Cantó, Hugo Villamil y José Rocha, participan el fallecimiento de la madre de su compañero de trabajo José Rivas e invitan a acompañar sus restos.
26|6|F|86813|26|6

✝ VICTOR MANUEL GODOY. - Q.E.P.D. - Falleció el 25 - VI - 1976. - C. A. S. R. y B. P. - Su desconsolada esposa: Clotilde Segura; su hijo: Carlos Rodolfo Godoy Segura; sus hermanos: María Inés, Noé Isidro Godoy; sus cuñadas: Rita Segura, Angélica M. de Segura, Blanca Segura de Castillo, Irma E. Segura de Corvalán, Ana Haydeé Segura de Videla; su tía, primos, sobrinos, y demás deudos, participan su fallecimiento e invitan al sepelio hoy a las 11 horas, en el cementerio de la Capital. Lugar del velatorio: San Martín 447 de Ciudad. Servicio Cochería Mendoza, Roca 17. Las Heras.
26|6|C|626|26|6

✝ VICTOR MANUEL GODOY JARDON - Q.E.P.D. - Se durmió en la paz del Señor el 25-VI-76 - C.A.S.R. y B.P. - Sus desconsolados hermanos Noé Isidro y María Inés Godoy Jardón y su tía Carlina, participan con profundo dolor su fallecimiento e invitan a familiares y amistades al sepelio de sus restos mañana a las 11 hs. en el cementerio de la Capital previo responso en la parroquia Señor del Milagro y Virgen Niña, Soler 144 Ciudad. Velatorio San Martín 447 Ciudad.
26|6|C|562|26|6

✝ VICTOR MANUEL GODOY. - Q.E.P.D. - Falleció el 25-VI-1976, C.A.S.R. y B.P. - Sus hermanos políticos: Angélica M. de Segura y flia., Francisco Castillo y flia., Hugo César Videla y flia., Felipe Ernesto Corvalán Sefflia., participan con profundo dolor su fallecimiento e invitan al sepelio de sus restos.
26|6|C|417|26|6

✝ VICTOR MANUEL GODOY. - Q.E.P.D. - Falleció el 25-VI-76 - Consorcio de Propietarios Edificio General Paz 135 participa con pesar su fallecimiento e invita al sepelio de sus restos.
26|6|C|605|26|6

✝ MIGUEL MANCUSO. - Q.E.P.D. - Falleció el 25-VI-1976. - Su madre: Ester Vda. de Mancuso; sus hermanos: Teresa, Humberto y Vicente; hermanos políticos: Marta Castillo, José Arias, Isabel Pelligrini; sobrinos: Cristina, Olga, José, Pablo, Adrián, Ezequiel, sobrinos políticos: Raúl Castro, Edgardo Brito, nietas: Ruth y Carina y demás familiares, participan su fallecimiento e invitan al sepelio de sus restos al cementerio de Maipú, hoy a las 16. Casa mortuoria: Salvador Guevara 61, General Gutiérrez. Servicio: Cochería Timonieri, Calderón y López, Ozamis 699, Maipú.
26|6|F|86822|26|6

✝ MIGUEL MANCUSO. - Q. E. P. D. - Falleció el 25-VI-1976. - La Unión Vecinal Lotes Chavarría participa el fallecimiento de su vecino e invita al sepelio de sus restos.
26|6|F|86818|26|6

PARTICIPACIONES

✝

MIRTA ILSE ROVERS
(Chony)
Q. E. P. D.
Falleció el 24-VI-1976.
C.A.S.R. y B.P.

Sus padres: Juan Santo y Lorenza Rivero; sus hermanas: Inés y Ana María; hermanos políticos; Carlos Nicolás Sosa y Héctor Iván Cruceño; su abuelo: Alvaro Ontiveros, tíos, tíos políticos, sobrinos, primos y demás familiares participan su fallecimiento y que sus restos fueron inhumados en el día de ayer en el cementerio de Rodeo del medio. Servicio: Cochería Timonieri, Calderón y López, Ozamis 699. Maipú.
26|6|F|86819|26|6

✝ MIRTHA ROVERS. (Choni). - Q.E.P.D. - Falleció el 24-VI-76. Rafael Robert y Flia., participan con pesar el fallecimiento de su querida prima y que sus restos fueron inhumados ayer en el cementerio de Rodeo del Medio.
26|6|F|86802|26|6

✝ MIRTA ILSE ROVERS (Chony). - Q.E.P.D. - Falleció el 24-VI-1976. - C.A.S.R. y B.P. Teodolindo Roberts, Jorge Roberts, Carlos Roberts y sus respectivas familias, participan con profundo dolor el fallecimiento de su sobrina y prima hermana y ruegan una oración por su eterno descanso.
26|6|F|86820|26|6

✝ MIRTA ILSE ROVERS (Chony). - Q.E.P.D. - Falleció el 24-VI-1976. - C.A.S.R. y B.P. José M. Prado, María Inés Bocchi, Roberto Bonansone, Domingo Alberto Quiroga, Luis A. Taccari, Daniel R. González, Roberto Molina, Mario Alcalde, Osvaldo D. Basile, Mario A. Moyano, Car S. Llanos, Juan C. Navarro, Susana B. Escribano, Rosa E. Di Pietro, Olga Contrera y Martín O. Herrera, participan con profundo dolor el fallecimiento de la hermana política de su compañero de trabajo Héctor Iván Cruceño y que sus restos fueron inhumados en el día de ayer.
26|6|F|71275|26|6

✝ MIRTA ILSE ROVERS (Chony). - Q.E.P.D. - Falleció el 24-VI-1976. - C.A.S.R. y B.P. Carlos Zaradnik, Antonio Zaradnik, Pedro Sánchez, Luis Farina, y Osvaldo Zaradnik y sus respectivas familias, participan con pesar su fallecimiento y que sus restos fueron inhumados en el día de ayer.
26|6|F|86815|26|6

✝

LUIS FERNANDO SALLES
Q. E. P. D.
Falleció el 24-VI-76

José Cerda y Flia., Ercilia Luna y Flia. y Orestes Concilio, participan con profundo sentimiento de dolor, el fallecimiento de su amigo y abuelo de su compañera de trabajo, María Luisa Vivas de Sosa.
26|6|C|383|26|6

✝ LUIS FERNANDO SALLES. - Q.E.U.D. - Falleció el 24-VI-76. Sastrería Militar y su personal, participan el fallecimiento del abuelo de su colaboradora María Luisa Vivas de Sosa.
26|6|C|384|26|6

✝ LUIS FERNANDO SALLE. - Q. E.P.D. - Falleció el 24-VI-1976 Sus dilectos amigos: Enrique A. Bustos y familia, Ricardo C. Bustos y familia, Ida y Blanca Bustos y Juanita y José Maddio participan con profundo dolor su fallecimiento y ruegan elevar una oración por el eterno descanso de su alma.
26|6|C|331|26|6

✝

ERWIN HOWE
Q.E.P.D.
Falleció el 25-VI-1976.

Su esposa: Hedwifia Holsrichter de Howe; su hijo: Reinhard; su hija política: Elsa Berón de Howe; sus nietos: Elizabeth Howe de Freire y Carlos Eduardo Howe; su nieto político: Carlos Freire, participan con pesar su fallecimiento y que sus restos fueron inhumados ayer en el cementerio de Buen Orden. Casa de duelo: Carril Montecaseros 232, Villa Centenario, San Martín. Servicio: Cochería Milio, San Martín.
26|6|F|86825|26|6

✝ DOMINGO ALBERTO VILLALOBOS - Q.E.P.D. - Falleció trágicamente el 24-VI-1976 - El personal de la escuela Nº 87 "José R. Ponce", Comisión Cooperadora y Club de Madres, participan el fallecimiento del sobrino y ahijado de la señorita Dora Angélica Villalobos, directora de la escuela y querida amiga y ruegan una oración en su memoria.
26|6|C|583|26|6

✝ DOMINGO ALBERTO VILLALOBOS. - Q. E. P. D. - Falleció el 24-VI-1976. - Héctor Stallocca y flia., participan con profundo pesar el fallecimiento de su querido e inolvidable amigo y que sus restos fueron inhumados ayer en el cementerio de Luján.
26|6|F|86803|25|6

✝ DOMINGO ALBERTO VILLALOBOS. - Q. E. P. D. - Falleció el 24-VI-1976. - La Cooperativa de Consumo del Personal de Correos y Telecomunicaciones Mendoza Ltda., participa con profundo pesar el fallecimiento de su socio.
26|6|C|638|26|6

✝ DOMINGO ALBERTO VILLALOBOS. - Q. E. P. D. - Falleció el 24-VI-1976. - Clemente Stallocca y Sra., Juan Carlos González y Dora Stallocca de González, Alberto Stallocca y flia. y Elio José Stallocca y flia., participan con hondo pesar el fallecimiento de su apreciado amigo y vecino y que sus restos fueron inhumados ayer en el cementerio de Luján.
26|6|F|86803|26|6

✝ DOMINGO ALBERTO VILLALOBOS. - Q.E.P.D. - Falleció el 24-VI-1976. - Jefes y personal de la farmacia del Hospital Español participan con profundo pesar el fallecimiento del hermano de su compañera Carmen, cuyos restos fueron inhumados ayer en el cementerio de Luján.
26|6|C|680|26|6

✝ LILIANA PAPINI DE RODRIGUEZ. - Q.E.P.D. - Falleció el 23-VI-1976. - Con profundo dolor participan su fallecimiento los compañeros de su hija Laura, 3er. Año, 2da. Div. T.T. Escuela "Manuel Belgrano".
26|6|C|423|26|6

✝ LILIANA PAPINI DE RODRIGUEZ. - Q.E.P.D. - Falleció el 23-VI-1976. - Su ahijado: Cayetano José Aloi y Flia., participan con profundo dolor su irreparable pérdida y que sus restos fueron sepultados ayer.
26|6|C|436|26|6

✝ LILIANA PAPINI DE RODRIGUEZ. - Q.E.P.D. - Falleció el 23-VI-1976. - Moises Jait y Sra. y personal de Casa Rachel, participan con pesar su fallecimiento y que sus restos fueron inhumados en el día de ayer.
26|6|C|451|26|6

✝ LILIANA PAPINI DE RODRIGUEZ - Q.E.P.D. - Falleció el 23-VI 1976 - 5º Año de la Facultad de Medicina participa con profundo dolor el fallecimiento de la madre de su querido compañero Nelson y elevan una plegaria por el descanso eterno de su alma.
26|6|C|556|26|6

✝ LILIANA PAPINI DE RODRIGUEZ - Q.E.P.D. - Falleció el 23-VI-1976 - C.A.S.R. y B.P. Los alumnos de 4º 5ª de la Escuela de Comercio Martín Zapata participan con profundo pesar el fallecimiento de la madre de su amigo y preceptor Nelson e invitan a elevar una plegaria por su eterno descanso.
26|6|C|592|26|6

✝ LILIANA PAPINI DE RODRIGUEZ. - Q.E.P.D. - Falleció el 23-VI-1976. - Director General de Administración, Contador General, División Tesorería, Contabilidad Financiera, Cont. Responsables, Dpto. Coordinación, Secretaría de Administración, Despacho y Contrataciones del Instituto Nacional de Vitivinicultura participan con pesar el fallecimiento de la madre de su compañero Rolando.
26|6|C|376|26|6

✝ LILIANA P. DE RODRIGUEZ. Q.E.P.D. - Falleció el 23-VI-76. Los amigos de sus hijos Rolando y Elba: Gianni Maltese, Angel Robles, Betty de Lombardo, Eduardo A. Fernández y Benito Acosta con sus respectivas familias, participan con dolor su fallecimiento y que sus restos fueron inhumados ayer en el cementerio de la Capital.
26|6|C|364|26|6

✝ LILIANA PAPINI DE RODRIGUEZ. - Q.E.P.D. - Falleció el 23-VI-1976. - José M. Aramendi y flia., participan con pesar su fallecimiento e invitan elevar una oración en su memoria.
26|6|C|654|25|6

✝ LILIANA PAPINI DE RODRIGUEZ. - Q.E.P.D. Falleció el 23-VI-76. Ethel y Elda Sueldo, Aida Aguirre Azucena y Jorge Burgos participan con profundo dolor el fallecimiento de la señora madre de su querido amigo y colega Rolando y que sus restos fueron inhumados ayer en el cementerio de la Capital.
26|6|C|663|26|6

✝ LILIANA PAPINI DE RODRIGUEZ. - Q. E. P. D. Falleció el 23-VI-1976. - Dr. Manuel Pérez Caton y flia., Dr. Raúl Pérez Etchepare y flia., Dr. Miguel A. Nudo y flia., Dr. Rafael Filice y flia., participan con profundo dolor el fallecimiento de la madre de su dilecto amigo Hugo y que sus restos fueron inhumados en el día de ayer.
26|6|C|684|25|6

✝ LILIANA PAPINI DE RODRIGUEZ. - Q. E. P. D. Falleció el 23-VI-1976. - Los preceptores, el personal docente y no docente del turno tarde de la Escuela de Comercio "Martín Zapata", participan con profundo dolor el fallecimiento de la Sra. madre de su estimado compañero Nelson Rodríguez.
26|6|C|683|25|6

✝ EMILIA JUANA JIMENA DE TORRES - Q. E. P. D. - Falleció el 24 - VI - 1976. - Sus hermanos: Enrique, Julia, Francisco Antonio, María, Antonia y Teresa; hermanos políticos: Elisa Balardi, Manuel Hermoso, Angela Busaca, Hermelinda Soriano, y Ramón Carrizo participan con pesar su fallecimiento.
26|6|F|86831|25|6

✝ EMILIA JUANA JIMENA DE TORRES - Q. E. P. D. - Falleció el 24 - VI - 1976. - Carlos Dante Bet, Juan José Gurdamagna, Hugo Antonio Vicchi, Yolanda Alicia Jorge, Norma Morales y Miguel Roberto Garro participan con profundo dolor el fallecimiento de la madre de sus compañeros y amigos Víctor Hugo y Olga Beatriz, elevando una plegaria por el eterno descanso de su alma.
26|6|F|86831|25|6

✝ EMILIA JUANA JIMENA DE TORRES - Q. E. P. D. - Falleció trágicamente el 24-VI-1976 - El personal de la escuela Nº 87 "José R. Ponce", Comisión Cooperadora y Club de Madres, participan el fallecimiento del sobrino y ahijado de la señorita Dora Angélica Villalobos, directora de la escuela y querida amiga y ruegan una oración en su memoria.
26|6|C|583|26|6

✝ DOMINGO ALBERTO VILLALOBOS. - Q. E. P. D. - Falleció el 24-VI-1976. - Héctor Stallocca y flia., participan con profundo pesar el fallecimiento de su querido e inolvidable amigo y que sus restos fueron inhumados ayer en el cementerio de Luján.
26|6|F|86803|25|6

✝ DOMINGO ALBERTO VILLALOBOS - Q.E.P.D. - Falleció el 24-VI-1976. - Juan B. Martínez y Flia., participan el fallecimiento de su sobrino y que sus restos fueron inhumados en el día de ayer en el cementerio de Luján.
26|6|F|86812|26|6

✝ DOMINGO ALBERTO VILLALOBOS - Q.E.P.D. - Falleció trágicamente el 24-VI-1976 - David Araya y Flia. participan con profundo pesar el fallecimiento del hermano de su dilecto amigo y vecino Arturo Villalobos.
26|6|F|71293|26|6

✝ DOMINGO ALBERTO VILLALOBOS - Q.E.P.D. - Falleció trágicamente el 24-VI-1976 - Medardo Oscar Rosales y familia, Aldo Masud y Flia., Alberto Ciani y Flia., familia Lemos, Fernando Bergamaschi y Flia., José Fatela y Flia. y Pablo Fernández y familia participan con profundo pesar el fallecimiento de su amigo y vecino y que sus restos fueron inhumados ayer en el cementerio de Luján.
26|6|F|71270|26|6

✝ DOMINGO ALBERTO VILLALOBOS - Q.E.P.D. - Falleció trágicamente el 24-VI-1976 - El personal de la escuela Nº 87 "José R. Ponce", Comisión Cooperadora y Club de Madres, participan el fallecimiento del sobrino y ahijado de la señorita Dora Angélica Villalobos, directora de la escuela y querida amiga y ruegan una oración en su memoria.
26|6|C|583|26|6

✝ DOMINGO ALBERTO VILLALOBOS. - Q. E. P. D. - Falleció el 24-VI-1976. - Héctor Stallocca y flia., participan con profundo pesar el fallecimiento de su querido e inolvidable amigo y que sus restos fueron inhumados ayer en el cementerio de Luján.
26|6|F|86803|25|6

✝ GERTRUDIS LOPEZ Vda. de RODRIGUEZ.- Q.E.P.D.- Falleció el 25-VI-1976. - Su sobrino Vicente Follari y Flia., participan con dolor su fallecimiento y que sus restos fueron inhumados.
26|6|C|403|26|6

✝ GERTRUDIS LOPEZ Vda. DE RODRIGUEZ. - Q.E.P.D. - Falleció el 24-VI-76. - Paulito Alberto Bosigalup, sus hermanitos y padres, participan con dolor el fallecimiento de la madre de su querido padrino y ruegan una oración por el eterno descanso de su alma.
26|6|T|86834|26|6

✝ PEDRO SEBASTIAN FURLANI PALAZZI. - Q.E.P.D. - Falleció el 25-VI-1976. C.A.S.R. y B.P.- Sus padres: Carlos Severo, Juan Furlani y María Antonia Palazzi de Furlani; sus hermanos: Carlos, Marcela, Diego y María Laura; sus abuelos: Severo Furlani y María Etela Lima de Furlani, Pedro S. Palazzi y Flora Marengo de Palazzi; sus tíos y primos, participan con dolor su fallecimiento y que sus restos fueron inhumados en el cementerio de Maipú.
26|6|F|86821|26|6

✝ PEDRO SEBASTIAN FURLANI PALAZZI. - Q.E.P.D. - Falleció el 25-VI-1976. C.A.S.R. y B.P.- La comisión directiva, personal administrativo, socios y simpatizantes del Club Deportivo Maipú, participan con pesar el fallecimiento del sobrino de su médico y colaborador Dr. Raúl Furlani y de su profesor Alfredo Furlani y que sus restos fueron inhumados en el cementerio de Maipú.
26|6|F|86821|26|6

✝ PEDRO SEBASTIAN FURLANI PALAZZI. - Q.E.P.D. - Falleció el 25-VI-1976. C.A.S.R. y B.P.- Sus vecinos: Antonio Caliri, Carlos Di Césare, José Luis Ronchi, Caliri Hnos., Alberto Ibáñez, Armando Genelich, Noé Silva, Antonio Dichiara, Félix Arroyo, Roque Guzmán, Constantino Mancifesta, Ana Ruchaj, Carmen y Emilia López, Carlos López y sus respectivas familias, participan con pesar su fallecimiento y que sus restos fueron inhumados en el cementerio de Maipú.
26|6|F|86821|26|6

✝ MARIA VICTORIA GOMEZ DE LARA. - Q.E.P.D. - Falleció el 24-VI-76. - Los amigos de Jacinto Gómez, del Club Social Luján, participan con pesar el fallecimiento de su señora madre y que sus restos fueron inhumados ayer en el cementerio de Luján.
26|6|F|71271|26|6

✝ MARIA VICTORIA GOMEZ DE LARA. - Q.E.P.D. - Falleció el 24-VI-76. - La Fraternidad Unión Ferroviaria Seccional Luján de Cuyo, participa con hondo pesar el fallecimiento de la señora madre del compañero de labor Carlos Lara y que sus restos fueron inhumados ayer en el cementerio de Luján.
26|6|F|71271|26|6

✝ ONELIA SECCHI DE RAHMER Q.E.P.D. - Falleció el 24-VI-1976 - C. A. S. R. y B. P. - Su esposo: Francisco Rahmer; hijo político: Lía Pulitta; nietos: Diana Beatriz, Mónica Viviana, Sergio Rodolfo, Patricia Inés; hermanos: Cipriano, José, Carlos Secchi; hermanos políticos: Juana Ferreyra, Alba Mercado, Margarita Rahmer, Leopoldo Albertini, primos, sobrinos, y demás deudos participan su fallecimiento y que sus restos fueron inhumado en el cementerio de Potrerillos. Casa de duelo: Barrio Destilería YPF, Luján. Servicio Casa Flores.
26|6|C|692|26|6

✝ ONELIA SCECHI DE RAHMER.- Q.E.P.D. - Falleció el 25-VI-76. - Eduardo Frankenberger y familia participan con pesar el fallecimiento de su tía.
26|6|C|418|26|6

✝ JUAN MATTIAZZO - Q.E.P.D. - Falleció el 24-VI-1976. - Luis A. Di Giusto y familia participan con pesar su fallecimiento y que sus restos fueron inhumados ayer en el cementerio de esta ciudad.
26|6|C|295|26|6

✝ NATIVIDAD PAEZ - Q.E.P.D. - Falleció el 24-VI-1976. El Consejo de Administración de la Cooperativa "Cruz del Sur" Ltda., participa con dolor el fallecimiento de la tesorera de la Cooperativa La Gloria.
26|6|C|345|26|6

✝ AUDELINA F. de RAIA - Q.E.P.D. - Falleció el 23-VI-1976. Alfredo Sambrizzi y familia participan con profundo dolor el fallecimiento de la madre de sus amigos Chicho y Fina, y ruegan una oración por el eterno descanso de su alma.
26|6|F|71126|26|6

✝ JOSE CARAVACA. - Q.E.P.D. Falleció el 24 - VI - 1976. - El personal directivo, docente, no docente y alumnado del Liceo Agrícola y Enológico "Domingo F. Sarmiento", de la Universidad Nacional de Cuyo, participan con profundo pesar el fallecimiento del hermano y tío de sus compañeros de trabajo Don Francisco Caravaca y Elena Caravaca de Fernández y que sus restos fueron inhumados el 25-6-76, en el cementerio de la Capital.
26|6|C|343|26|6

✝ MARIA ARGENTINA OLSINA DE MARTI. - Q. E. P. D. - Falleció el 24 - VI - 1976. - El personal Médico, Administrativos, enfermeros y técnicos de Policlínico de YPF, participan con pesar el fallecimiento de la Sra. hermana de su compañero Sr. Alberto Olsina y que sus restos fueron inhumados ayer.
26|6|F|83845|26|6

✝ FELIX BECERRA. - Q.E.P.D. - Falleció el 24-VI-1976. - El personal del Instituto Concepción Jorba de Funes, participa con profundo dolor el fallecimiento del señor padre político de su director y que sus restos fueron inhumados ayer.
26|6|F|71272|26|6

✝ MARIA MERCEDES DIAZ DE GIMENEZ. - Q.E.P.D. - Falleció el 23-VI-76. - Coriolano Hnos. S.A. y personal de la misma, participan el fallecimiento de la madre de su compañero Jorge Giménez y que sus restos fueron inhumados el 24-6-76.
26|6|C|633|26|6

AGRADECIMIENTOS

✝ MANUEL GARCIA DELGADO Q.E.P.D.- Falleció el 4-VI-76.- Su esposa, hijos, nietos, hermanos, hermanos políticos, sobrinos, consuegros y demás familiares, agradecen intimamente a la Comunidad de los Padres Jesuitas y grupo de amigos de Misa de Doce, a Casa The Sportman, Asociación Dirigentes de Ventas, Peña Matrimonios Amigos, Casa Konig, Cooperadora Hospital Carlos Pereira, de la Escuela Raquel Pavón, amigos y vecinos que hicieron llegar ofrendas florales, telegramas, notas de pésame, asistencia al velatorio y acompañamiento de sus restos a su última morada.
26|6|C|578|26|6

✝ JOSEFA DE LUCA Vda. de DI CHIARA. - Q.E.P.D. - Falleció el 26-V-1976. - Sus hijos, hijos políticos, hermanos políticos, sobrinos, nietos, bisnietos y demás deudos, agradecen intimamente a vecinos, amigos y a todas aquellas personas que hicieron llegar sus expresiones de condolencia, ofrendas florales, notas de pésame asistencia al velatorio y acompañamiento de sus restos al cementerio de Guaymallén, e invitan a familiares y amigos a la misa que se oficiará por el eterno descanso de su alma el 26 del actual a las 19.30 hs., en la iglesia de los Padres Josefinos de Guaymallén. Favor que agradecerán.
26|6|C|493|26|6

✝ JUAN ANTONIO REYNOSO. - Q.E.P.D. - Falleció el 26-V-76.- Sus hijas y demás familiares, al cumplirse el primer mes de su fallecimiento, agradecen profundamente a Directivos Gerente y personal de Casa "Heredia Funcional", a Directivos, Gerente y personal de "Casa Arteta", a la Comisión Directiva de "Centro Empleados de Comercio", vecinos, amigos y a todas aquellas personas que de una u otra forma hicieron llegar sus expresiones de condolencia, ofrendas florales y notas de pésame, adhesión en los diarios, asistencia al velatorio y acompañamiento de sus restos al cementerio de Godoy Cruz.
26|6|C|333|26|6

ORACIONES

✝ JUAN ANTONIO REYNOSO. - Q.E.P.D. - Falleció el 26-V-76.- Sus hijas y demás familiares, ruegan a sus amistades eleven una oración para rogar por su querida memoria al cumplirse el primer mes de su fallecimiento. Favor que agradecerán intimamente.
26|6|C|333|26|6

De un balazo matan a un hombre y lo entierran

Un vecino de Rodeo del Medio halló accidentalmente el cadáver de un hombre con el cráneo destrozado por un disparo de escopeta y semienterrado en un pozo.

El macabro hallazgo fue hecho por Juan Ramón Díaz, domiciliado en la finca "Videla" de aquella localidad, denunciándolo posteriormente al personal policial del destacamento de la zona, que se constituyó en el lugar.

El cuerpo estaba semienterrado en un foso situado a unos 500 metros de un callejón que une la calle Necochea y la ruta 7. La muerte se habría producido por un tiro de escopeta, encontrando los policías que concurrieron a retirar los despojos, perdigones y un cartucho. El cadáver, cubierto solamente con ropas menores, estaba en posición decúbito ventral y tenía las manos amarradas con alambre. Debido al estado de putrefacción, se estima que el homicidio se habría cometido hace aproximadamente treinta días. Se desconocen datos personales del muerto, cuyos restos fueron remitidos al Cuerpo Médico Forense y Criminalístico donde se procurará su identificación, mientras que otros investigadores indagan sobre las causas del crimen y la localización de su o sus autores.

RECORDATORIO

✝ Rvdo. Padre ANTONIO DAVID CRUZ. - Q.E.P.D. - Falleció el 17-VI-1976. - C.A.S.R. y B.P. Sus desconsoladas hermanas: Eva, Paquita, Doris; hermanos políticos, sobrinos y familiares, lo recuerdan con todo el amor que le profesaron, al cumplirse otro aniversario de su nacimiento, y ruegan elevar una oración por el eterno descanso de su alma. Favor que agradecen intimamente.
26|6|C|017|26|6

HOMENAJE

✡ ANA S. DE ROITMAN. - Q.E.P.D. - Falleció el 25-V-76. Su esposo, hijos, nietos y bisnietos invitan al homenaje que se rendirá en su memoria el domingo 27 a las 11 hs., con motivo de haberse cumplido el mes de su fallecimiento, en el cementerio israelita. Saldrá movilidad a las 10 hs., de la Sociedad Israelita de Beneficencia.
26|6|C|520|26|6

MISAS Y FUNERALES

✝

JORGE R. OVIEDO
Q. E. P. D.
Falleció el 26-VI-1973

Su esposa y sobrina invitan a familiares y amigos a la misa que para rogar por el eterno descanso de su alma, se oficiará el día 26 del corriente a las 19.30 horas en la capilla San Cayetano. Anatole France 638. B. Bancario. Godoy Cruz. Atención que se agradecerá.
26|6|C|582|26|6

✝

BAHLLET CHADE
Q.E.P.D.
Falleció el 28 - V - 1976.

Su esposa e hijos, invitan a la misa que se rezará en la iglesia Del Líbano, de San Martín, mañana a las 19 hs.
26|6|C|001|26|6

✝ SANTIAGO RIILI. - Q.E.P.D. - Falleció el 31 - V - 72 - RINA SABATTINI DE RIILI. - Q.E.P.D. - Falleció el 26-VI-68. - Sus hijos y nietitos, invitan a familiares y amigos a la misa que por el eterno descanso de sus almas se oficiará el domingo 27 del corriente a las 12 hs., en la iglesia catedral de Nuestra Señora de Loreto. Favor que agradecerán intimamente.
26|6|C|092|27|6

✝ VICENTA ESTELLER DE VIDAL. - Q.E.P.D. - Falleció el 25-X-1941 - JUAN CURATO ORLANDO - Q.E.P.D. - Falleció el 20-VII-1941. - Sus hijos y nietos invitan a la misa que se oficiará el día domingo 27 del corriente a las 11 horas en la capilla del Colegio San José de los Hermanos Maristas.
26|6|C|869|26|6

✝ MIGUEL B. MONTALTO. - Q.E.P.D. - Falleció el 26-VI-73. Su esposa e hijos, invitan a la misa que se oficiará hoy 26 a las 20 en la parroquia de San Agustín, para rogar por el eterno descanso de su alma.
26|6|C|591|26|6

✝ OVIDIA ROSELLO DE PARENTI. - Q. E. P. D. - Falleció el 26-VI-1973. - Su esposo invita a sus amistades a la misa que para rogar por el eterno descanso de su alma se oficiará hoy a las 19 hs. en la capilla de la Sagrada Familia, en Villa Nueva, Gilén., Mza.
26|6|F|71131|26|6

✝ LUCIA DEL CARMEN ESPINOSA de SILVA - Q. E. P. D. - Falleció el 26-V-1976. - Sus hijos, hijos políticos, nietos y bisnietos, invitan a familiares y amistades a la misa que para rogar por el eterno descanso de su alma, al cumplirse el 1er. mes de su desaparición, se rezará en la capilla del Colegio de María Auxiliadora, hoy a las 18.30 hs.
25|6|C|073|26|6

✝ ASMA TAÑO SALUM DE ABIHAGGLE. - Q.E.P.D. - Falleció el 30-VI-1952. - AMADO MIGUEL ABIHAGGLE. - Q. E. P. D. Falleció el 17-X-1968. - Sus hijos, hijos políticos y nietos invitan a sus familiares y amistades a la misa que para rogar por el eterno descanso de sus almas se oficiará mañana domingo a las 11 hs., en la iglesia de San Juan Marón, de Godoy Cruz, favor que agradecerán.
26|6|F|71273|26|6

✝ JOSE ELIAS BUSAJM. - Q.E.P.D. - Falleció el 25-VI-1952. EMILIA ABDALA DE BUSAJM (Manifo). - Q.E.P.D. - Falleció el 23-XI-1968. - Sus hijos, hijos políticos, nietos y bisnietos invitan a sus familiares y amistades a la misa que rogando por el eterno descanso de sus almas se oficiará mañana domingo a las 10 hs., en la parroquia San Juan Marón, de Godoy Cruz. Favor que se agradecerá.
26|6|F|71274|26|6

✝ ISABEL PAREJA DE PEREIRO.- Q. E. P. D.- Falleció el 26-VI-1975. - Sus hijos invitan a la misa que con motivo de cumplirse el primer aniversario de su fallecimiento se oficiará hoy a las 19.30 en la capilla de San Cayetano (Barrio Barraco Godoy Cruz).
26|6|F|71165|26|6

✝ ERNESTO S. RIOS. Q.E.P.D. Falleció el 27-VI-1974. - MARIA JOSEFINA DE RIOS. - Q.E.P.D. - Falleció el 24-VI-1965. - Su hija, hijo político, nietos, hermanos y demás familiares, invitan a la misa a realizarse mañana 27 de junio a las 12 hs., en la Compañía de Jesús, para rogar por el eterno descanso de sus almas. Favor que se agradecerá.
26|6|C|515|26|6

✝ CHAIBAN AZAR. - Q. E. P. D. - Falleció el 29-VI-1967. - TAUAFINA SAUMA DE AZAR Q.E.P.D. - Falleció le 20-VIII-1946. hijos, hijos políticos, nietos, invitan a familiares, amistades, a la misa que para rogar por el eterno descanso de sus almas, se oficiará mañana domingo a las 11. Parroquia San Juan Marón, Godoy Cruz. Favor que agradecerán.
26|6|C|679|26|6

✝ JUAN REMO PUEBL

HOY NOCHE
EN EL PIANO DE
CACHO MORALES
LUZ MARINA
ESTRELLA DE CHILE
LOS LATINOS
LAS GUITARRAS DE
TITO FRANCIA Y BRANDAN
Quijotes
CONFITERIA
SARMIENTO 17 - TEL. 231726
SABADO 3 DE JULIO
LOS CHALCHALEROS

Hoy, recital de Zarzuelas en Cultura Hispánica

El Instituto Cuyano de Cultura Hispánica ofrecerá hoy, a partir de las 19.15, en su sede de Aristides Villanueva 389, un recital de canto lírico. Estará a cargo de la soprano María Elena Soler Corvalán y de tenor José Flor Moretti, con el acompañamiento musical del pianista Carlos Soria.

El programa se compone de los siguientes fragmentos de zarzuelas: "Mariancla", (de "La canción del olvido"), de José Serrano; "En un país de fábula", (de "La tabernera del puerto"), de Pablo Sorozabal; "La roca fría del calvario", (de "La Dolorosa"), de José Serrano; "Te quiero", (jota de "El trust de los tenorios"), de José Serrano; "Dúo de la flor", (de "Luisa Fernanda"), de Federico Moreno Torroba; "Por el humo se sabe dónde está el fuego", (de "Doña Francisquita"), de Amadeo Vives; "No puede ser", (romanza de Leandro de "La tabernera del puerto"), de Pablo Sorozabal; "Canción veneciana", (de "El carro del sol"), de José Serrano; "Pensar en él" y "Por Dios, tu pena cese", (de la ópera "Marina"), de Juan Emilio Arrieta.

El actor italiano

Film con Walter Chiari irá a la 0.45 en el Rex

En función trasnoche se podrá ver, a partir de la 0.45, en el cine Rex, el film "Amor mío, no me hagas daño", que fuera proyectado en igual función nocturna la pasada semana.

Bajo la dirección de Vittorio Sindoni, se relata los problemas que tiene una pareja de jóvenes que desean compartir la felicidad, y que son vigilados y orientados por sus respectivas familias. Es una comedia clasificada como desopilante, con enredos, situaciones extremas y frustraciones de ambos jóvenes, ante las rígidas imposiciones de los padres.

Los principales artistas que participan en el film son Walter Chiari, Valentina Cortese, Luciano Salce y Macha Merli.

Mañana rendirán un homenaje a Carlos Gardel

La Asociación Cultural Amigos del Tango realizará mañana, a las 11.30, un homenaje a Carlos Gardel con motivo de haberse cumplido un nuevo aniversario de su trágica muerte.

Tendrá lugar ante el monolito que recuerda su nombre, en Villa Marini, levantado en la calle dedicada al popular cantor, acto al que han sido invitadas autoridades, socios y simpatizantes de la entidad y público en general.

Homenaje al maestro Alfredo Dono se prepara

El 10 de agosto se rendirá un homenaje al desaparecido músico Alfredo Dono, quien llevó a lo largo y ancho de nuestra provincia, sus conocimientos, sus recitales corales, sobre todo al frente de niños, y su simpática personalidad.

A fin de recordar a alguien que tanto hizo por el arte musical en Mendoza, se invita a asistir a los ensayos a los ex integrantes de los coros por él dirigidos, como asimismo a toda aquella persona que de alguna forma desee participar.

En el Instituto Avellaneda, San Martín 1154, Mendoza, podrán concurrir los interesados a las 17. Los ensayos generales del coro tienen lugar los sábados de 17 a 20.

Educación artística

Asociación Filarmónica de Mendoza. — Esta entidad reanudará el lunes sus normales actividades de enseñanza musical, que comprenden cursos de jardín de infantes, iniciación I y II, lectura instrumental e instrumentos.

Escuela de Danzas Elina Molina Estrella. — A partir del 1º de julio estará abierta la inscripción para los cursos acelerados, que permitirá a los alumnos realizar estudios de danza hasta el 30 de noviembre. Las enseñanzas que se impartirán son las siguientes: jardines de danzas para niños de 3 a 5 años de edad; declamación y dicción; ballet clásico y moderno; danzas españolas; danzas folklóricas; zapateado americano y jazz y gimnasia yoga para ambos sexos. Las inscripciones se reciben en Infanta Mercedes de San Martín 56, primer piso, de 18 a 21 y los sábados de 9 a 12

Función trasnoche en el Roxy con "El peleador callejero"

En el cine Roxy se podrá ver esta noche, en la función que dará comienzo a la 0.45 la película "El peleador callejero" con la participación de Charles Bronson, James Coburn, Strother Martin y Jill Ireland.

Trata la azarosa vida de un hombre que llega a Nueva York en los años de la depresión, y entra en contacto con un individuo que prepara peleas callejeras, cuya ganancia no está en el valor de las entradas sino en las apuestas que hacen los espectadores. El peleador se da cuenta que tiene aptitud para ello y de cierta forma se deja llevar por el promotor.

Ultimas funciones de una comedia

Hoy, a partir de las 21.30, el elenco de la Escuela Superior de Teatro de la Universidad Nacional de Cuyo, ofrecerá las últimas funciones de la comedia del autor inglés J. B. Priestley, "Esquina peligrosa".

El reparto lo forman Marcelo Duval, Josefina Otero, Rosa Figuero, Beatriz Latino, Ibis de Cepparo, Walter Beltrán y Juan Palacios. La dirección la ejerce Benito Talfiti.

Un instante de la bendición del nuevo local

Inauguróse en Rivadavia el cine-teatro "Alfa"

Fue inaugurado en la ciudad de Rivadavia el cine-teatro Alfa, propiedad de la firma Juan Centorbi e Hijos, ubicado en San Isidro 625. La nueva sala de espectáculos sustituye al cine Maruxa, y para ello fue remodelada totalmente la estructura del anterior salón, agregándosele nuevas comodidades para el público, en la forma de más modernas instalaciones sanitarias, butacas y otras.

En la parte técnica Alfa dispone de un equipo para proyectar películas en 70 milímetros y sonido estereofónico en seis bandas, lo que constituye para el nuevo salón rivadaviense ser el décimo en el país con esta clase de adelanto técnico y el segundo en nuestra provincia y región de Cuyo.

Las nuevas instalaciones fueron bendecidas por el capellán de la Policía, R. P. Heriberto Ferreyra y luego de la exhibición de cortometrajes, autoridades e invitados fueron agasajados con un refrigerio en la confitería Ducal, propiedad también de la familia Centorbi.

Conferencias en homenaje al pintor italiano Tiziano

El Instituto Italiano de Cultura, filial Mendoza, prepara actos para recordar el cuarto centenario de la muerte del pintor Tiziano Vecellio, el más famoso representante de la escuela de pintura veneciana del Renacimiento.

El martes, a las 18.30, en la Junta de Estudios Históricos de Mendoza, Montevideo 544, el profesor Rómolo Trebbi del Trevigiano, docente de historia del arte en la Universidad Nacional de Chile de Santiago, hablará sobre la personalidad de Tiziano y presentará una serie de diapositivas que reproducen las más importantes obras del pintor.

El 1º de julio, a las 21, en el auditorio Galli, el profesor Eduardo Grau, hablará de "Ars Nova y cinquecento de la música italiana", conferencia que será ilustrada con grabaciones fonoeléctricas.

Finalmente el 2 de julio, a las 18.30, en la sede de la Junta de Estudios Históricos de Mendoza, el arquitecto Enrico Tedeschi expondrá sobre el arte de otro contemporáneo del Tiziano, el arquitecto Andrea Palladio.

Todos estos actos serán de libre entrada.

Comedia de enredos ofrece El Cóndor

En función nocturna se podrá ver en la sala del cine Cóndor, el film argentino "La noche que hicimos el hurto". Es una comedia de enredos con situaciones de escenas amorosas, cuyo tema gira entorno al proyecto de cuatro vulgares ladrones que pretenden asaltar un hotel alojamiento.

Sus principales intérpretes son Ricardo Espalter, Ethel Rojo, Mario Sánchez, Javier Portales, Raymundo Soto, Andrés Redondo, Peggy Sol y María Noel. La dirección estuvo a cargo de Hugo Sofovich.

Exposición de Julio Nanciolini

El pintor Julio Nanciolini expone cinco obras de su última producción en San Martín 1152.

Se trata de dos marinas, dos cuadros de flores y un paisaje de Chacras de Coria.

Nanciolini nació en Florencia pero adoptó la ciudadanía argentina y vive entre nosotros desde hace muchos años.

Recital de piano en Radio Nacional

Hoy, a las 19, en el auditorio de Radio Nacional Mendoza, el Instituto de Cultura Musical Iniesta-Corma ofrecerá un concierto. Actuará la pianista Glocasta Corma con el siguiente programa: "Sonata en La menor", de Emanuel Bach; "Solfeo" de igual autor; "Variaciones en Do mayor sobre el tema "Ah, te llamaré mamá", de W. Mozart; "Sonata patética", de Beethoven e "Introducción y rondó", de Mendelssohn.

La entrada será libre.

Actuación de un ballet folklórico

Hoy, a partir de las 21, en la sala del teatro Independencia, ofrecerá otro espectáculo el ballet folklórico de la Municipalidad de la Capital, conducido por su directora Jesús Vera Arenas.

En el programa se incluyen danzas pampeanas, del litoral y populares argentinas con la presentación del tema folklórico "La celebración del santito".

HOY
Especial
Actuación de:
La Revista de la Risa
Y GRAN ELENCO
MENU PRECIO FIJO .... $ 390.-
Ambiente calefaccionado
RESERVE MESA
EL ARRIERO
José V. Zapata 215 - Glién. - Mendoza - Teléfono 245031
26 6 F 71145 26 6

RESTAURANTE
LA POSTA
HOY GRAN CENA SHOW CON:
ROBERTO GRANDI
LOS CAPABLANCA
Y GRAN ELENCO
MENÚ: $ 680
3 DE JULIO: LOS CHALCHALEROS
MAGIO PUB
San Martín 1297 • TELEF. 221311 • G. CRUZ

SENSACIONAL...
HOY ACTUACION ESPECIAL DE
ADOLFO BERON
La Guitarra de América.
ATLANTIS, Magia de altísima jerarquía.
LOS MANQUILLAN, El Folklore como a usted le gusta.
ELIANA MORAGA, Exquisita cantante internacional.
Y la actuación exclusiva de "GRUPO SILENCIO".
JUAN CARLOS DEL RIO, Expresión varonil del tango.
Y además... La presentación de extraordinarias luminarias de la música y el canto..!
CONDUCCION: JULIO ARGENTINO VILLADA
Restaurant "LA PERLA"
LAVALLE 22 — FRENTE PLAZA GODOY CRUZ
RESERVE SU MESA AL TELEFONO 220897
Y para su deleite...! Parrilla a leña y comidas para llevar
25 6 F 71001 26 6

HISTORIA DE UNA JOVEN CASADA!!
UGO TOGNAZZI
ORNELLA MUTI
TECHNICOLOR
ROMANCE POPULAR
PROHIBIDA MENORES 18 AÑOS
Un film de MARIO MONICELLI
COMPLEMENTA:
para amar... Ofelia
Franco Fabrizi • Renato Rascel
TECHNICOLOR
HOY éxito SIMULTANEO HOY
América y SELECTRO

2ª semana de Exito
Linda Blair
PROH. MEN. 18 AÑOS
COLOR
Ultraje a la inocencia
COMPLEMENTA:
el hombre que dominaba a las mujeres
Rod Taylor • Carol White
Technicolor
HOY Cine OPERA

cantina "EL LOBO"
G y E
PARQUE GRAL. SAN MARTIN
SABADO
A TODO HUMOR..¡
CENA - SHOW - BAILE
Un sábado para reír a lo grande
LA REVISTA DE LA RISA
Tito Barrientos - Mariano Moreno
ROBERTO GRANDI
Voz y Presencia del Tango Argentino
RESERVAS A TELEFONOS 216322 - 230271
26 6 F 71149 26 6

RESTAURANT
Mi Rincon
HOY
BUEN SHOW
MEJOR COMER
MENU FIJO
Adolfo Berón
Atlantis
La Revista de la Risa
Los Manquillán
Pérsico y su órgano
Reservas al 230721 - Emilio Civit 277
26 6 C 375 26 6

VIERNES 2 DE JULIO
EXCLUSIVOS!!
LOS CHALCHALEROS
PAULA HERNANDEZ
La Bodega del 900
RESERVAS a los Tels.: 262773 262775
AVDA. ACCESO Y URQUIZA
VILLA NUEVA. GLLEN MZA

2da. SEMANA
PREMIER
HOY CONT. DE 14 A 24
UN MARAVILLOSO PROGRAMA QUE UD. NO PUEDE DEJAR DE VER!
MAYA PLISETSKAIA
LA ESTRELLA MAXIMA DEL BALLET MUNDIAL en su creación suprema
El Poema de las Danzas
TECNICOLOR
"LA MUERTE DEL CISNE" de SAINT SAENS
"PRELUDIO" de JUAN S. BACH
"RAIMONDA" de A. GLAZUNOV
"CARMEN" de BIZET
La película más tierna y humana de la historia del cine!
HERMANO LOBO
TECNICOLOR
APTAS PARA TODO PUBLICO

HOY Tarde, Noche y Trasnoche
UNA NOCHE MUY MOVIDA!
LUJOSA! DIFERENTE! EXCITANTE!
Argentina Sono Film y Hugo Sofovich presentan a
RICARDO ESPALTER • ETHEL ROJO
MARIO SANCHEZ
PROHIBIDO FIJAR CARTELES
LA NOCHE DEL HURTO
PROHIBIDA MENORES 18 AÑOS
Dirección Musical PALITO ORTEGA
La actuación especial de JAVIER PORTALES
eastmancolor
HOY CINE CONDOR

El film más violento en la historia del cine!
William Holden • Ernest Borgnine • Robert Ryan • Edmond O'Brien • Warren Oates
TECHNICOLOR® PANAVISION®
PROH. 18 AÑOS WARNER BROS
LA PANDILLA SALVAJE
70 MM
CONTRATO EN MARSELLA
Anthony Quinn • James Mason • Michael Caine
PROHIBIDA MENORES 18 AÑOS
TEATRO CITY

CENTER 4ª semana CONT. DE 14 A 24
y Trasnoche ROXY
Sobrevivir en las calles era muy duro pero Bronson era el más duro de todos
TECNICOLOR
Charles Bronson
James Coburn
El Peleador Callejero
Jill Ireland Strother Martin
COLUMBIA - FOX PROHIBIDA MEN. 18 AÑOS
Steve McQueen Dustin Hoffman
PAPILLON
TECNICOLOR

ROXY HOY CONT. DE 13.30 A 24
HOY y Mañana
El verdadero amor es hermoso y también es bello llorar
UNA VENTANA AL CIELO
TECNICOLOR PROHIB. MEN. 14 AÑOS
¡Algo nos ha golpeado la tripulación ha muerto por favor, ayúdenos
AEROPUERTO 1975
TECNICOLOR

LOREN y MASTROIANNI
2a. SEMANA
la amante del gangster
cine GRAN REX

EL GRAN ESCAPE
COLOR PANAVISION
United Artists
APTA TODO PUBLICO
STEVE McQUEEN
JAMES GARNER
CHARLES BRONSON
JAMES COBURN
RICHARD ATTENBOROUGH
CINE TEATRO AVENIDA

CARLOS GARDEL
EN
EL MESON DE LA ZARZUELA
VEA LAS FAMOSAS PELICULAS CON LAS MEJORES CANCIONES DEL ZORZAL MIENTRAS CENA EL RIQUISIMO MENU DE UNA NOCHE INOLVIDABLE
HOY
"CENANDO CON GARDEL"
RESERVAS AL 258437
GODOY CRUZ 370

LAS CARRERAS MAS FAMOSAS! - LOS IDOLOS DE AYER Y DE HOY!
LOS ACCIDENTES MAS IMPRESIONANTES!
Hugh Hudson
FANGIO
ADEMAS EL DIA DEL DELFIN COLOR
2ª SEMANA
CINE LAVALLE

Central Fotográfica
DISTRIBUIDORES MATERIAL FOTOGRAFICO
EN SU NUEVO LOCAL
SAN JUAN 1392
12 Pte.

AUTOCINE BROADWAY
Tel. 226993 - SERVICIO BAR
HOY 21 HS. "COMO UN TARRO DE FRUTILLA" (COMEDIA PROH. MEN. 18 AÑOS)
"ALIAS HO" (CON JEAN PAUL BELMONDO)
TRASNOCHE 0.45 hs. "ELLA NO BEBE, NO FUMA, PERO..." Y "LA MALA VIDA" (Con Hugo del Carril)

CINES Y TEATROS

CENTRO

AVENIDA - Hoy de 14.30 a 24 hs. "EL GRAN ESCAPE" y "OPERACION TRUENO".

AMERICA - Hoy: "ROMANCE POPULAR" y "PARA AMAR... OFELIA".

CENTER - Hoy de 14 a 24 hs. "EL PELEADOR CALLEJERO" y "PAPILLON".

CINEMA - Hoy de 14 a 24 hs. "JIMMY EL CONEJO, CONTRA LOS PIRATAS" y "EL ANTILOPE MAGICO". "Festival del dibujo".

CITY - Hoy de 14.30 a 24 hs. "LA PANDILLA SALVAJE" y "CONTRATO EN MARSELLA".

CONDOR - Hoy de 14.30 a 24 hs "LA NOCHE DEL HURTO" y complemento. Trasnoche 0.45 hs: "LA NOCHE DEL HURTO".

LAVALLE - Hoy de 14.30 a 24, "FANGIO" y "EL DIA DEL DELFIN".

LUXOR - Hoy de 14 a 24 hs "ROMA VIOLENTA" y "TRINITY EL CORSARIO NEGRO".

OPERA - Hoy de 14 a 24 hs. "ULTRAJE A LA INOCENCIA" y "EL HOMBRE QUE DOMINABA A LAS MUJERES".

PREMIER - Hoy de 14 a 24 hs. "EL POEMA DE LAN DANZAS" y "HERMANO LOBO".

GRAN REX - HOY de 14 a 24 hs.: "LA MUJER DEL GANGSTER" y "PERDIDOS EN LA NOCHE".

ROXY - Hoy de 14 a 24 hs.: "UNA VENTANA AL CIELO" y "AEROPUERTO 1975". Trasnoche 0.45 hs.: "EL PELEADOR CALLEJERO".

SELECTRO - Hoy 21.30 hs. "ROMANCE POPULAR" y "PARA AMAR... OFELIA".

GRAN AUTOCINE MENDOZA - Hoy 21 hs. "La fuga del loco y la sucia" y "El joven Frankestein".

AUTOCINE BROADWAY - Hoy 21 hs.: "Como un tarro de frutillas" y "A las Ho". Trasnoche 0.45 hs.: "Ella no bebe, no fuma, pero..." y "La mala vida".

EL CERRO CINE AUTO - El Challao - Hoy 21 hs.: "La venganza de los tiburones" y "El magnífico". Trasnoche 0.45 hs.: "Tres noches de amor" y "El derecho de nacer".

INDEPENDENCIA - Hoy 21 hs. Ballet Folclórico de la Municipalidad "Jesús Vera Arenas".

U. N. C. Escuela Superior de Teatro - Elenco de Teatro Universitaria - En sala Teatro de Cámara, Las Heras 430, presenta: "ESQUINA PELIGROSA", de J. B. Priestley. - Hoy a las 22 y mañana a las 21.30. Dirección Benito Talfiti.

TEATRO DE LA MONTAÑA - Godoy Cruz, esquina Alberdi - Guaymallén - Domingo 16 horas: Teatro para niños: "LA CIUDAD DE LOS GATOS CANTORES". - Platea: $ 50.-

GODOY CRUZ

CEC - Hoy 21 hs. "El niño y el toro" y "El alguacil del diablo".

PLAZA - Hoy 21 hs.: "El gordo de América" y "Triangulo de cuatro". Trasnoche 0.30 hs. cambio de prog.

SPORTSMAN - Hoy 21 hs. "Don Carmelo el capo" y "Nazareno Cruz y el lobo".

GUAYMALLEN

LUX - Hoy a las 21.15 hs. "Te necesito tanto amor" y "Papá corazón se quiere casar".

VICTORIA - Hoy noche a las 21 hs. "La balada del desierto" y "Cinturón negro contra la mafia".

MAIPU

ARGENTINO - Hoy 21 hs.: y Trasnoche 0.45 hs.: "Drácula el último romántico" y "Tres rostros para el miedo".

IMPERIAL - Hoy 21 hs.: "Infierno en la torre" y "Variedades". Trasnoche: 0.30 hs. cambio prog.

LUJAN

SOCIEDAD ITALIANA - Hoy de 19 a 24 hs.: "Siempre fuimos compañeros" y "Carmiña".

PALMIRA

COLON - Hoy 21 hs.: "La batalla decisiva" y "Erik el vikingo". Trasnoche 0.45 horas: "Busco amante para mi mujer" y "Adonde vas toda desnuda".

SAN MARTIN

CERVANTES - Hoy 21.15 hs.: "Muerde la bala" e "Historia policial". Trasnoche 0.45 horas, cambio prog.

MAYO - Hoy 21.15 hs.: "El regreso de La Pantera Rosa" y otro gran estreno. Trasnoche 0.45 hs.: cambio prog.

MONUMENTAL - Hoy 21 hs. "La última nieve de primavera" y "La batalla de los sexos". Trasnoche 0.45 hs.: "Cena para amantes" y "Tristana".

LA CONSULTA

REAL - Hoy 21 hs.: "Rollerball" y "Comandos del sindicato". - Tra noche 0.30 hs. cambio prog.

TUPUNGATO

ARTEMISIA - Hoy 21 hs.: "Cinco almohadas para una noche" y "Caravana de venganza".

RIVADAVIA

ALFA - Hoy 21.15 hs. "La novicia rebelde" y variedades.

ARGENTINO - Hoy 21.15 hs. "Los chiflados dan el golpe" y "Yo tengo fe".

DUCAL - Hoy 21.15 hs. "Shampoo" y "El vengador anónimo".

SAN RAFAEL

IDEAL - Hoy de 14 a 24 hs.: "Alicia ya no vive aquí" y "Sucedió un sábado". Trasnoche 0.45 hs.: "Amigos... y amantes" y "E. día del chacal".

Notas sociales

Casamientos

El padre Juan Brusa bendecirá el casamiento de la señorita Marcela Lhomme Barousse y el señor Carlos Ignacio Cubillos Bay hoy, a las 20.30, en la capilla del Colegio María Auxiliadora. Serán padrinos por la novia, el señor Federico Lhomme y su señora Celia Barousse y por el novio, el doctor Carlos Cubillos Videla y su señora Dora Bay.

—En la parroquia de Nuestra Señora de los Dolores quedará consagrado hoy, el matrimonio de la señorita Mariana Gómez Centurión y el señor Roberto Forlizzi. Actuarán como padrinos por la novia, la señora Dora Argüello Guiñazú de Gómez Centurión y el señor Luis Gómez Centurión y por el novio, el señor José Manuel Forlizzi y su señora Juana Quintana.

—Se bendecirá hoy, a las 20.15, en la parroquia del Inmaculado Corazón de María, la boda de la señorita Adriana Beatriz Pérez Valderrama y el señor Eduardo Félix Vittori Koni, ceremonia de la que serán padrinos los señores Faustino Pérez y su señora Dora Valderrama y Félix Vittori y su señora María Edith Koni.

—La señorita Alicia Beatriz Parraga y el señor Antonio Jorge Correa contraerán matrimonio hoy, a las 20.45, en la capilla del Colegio María Auxiliadora. Intervendrán como padrinos los señores Armando Parraga y la señorita Cristina Antonia Parraga y Rafael Matías Correa y su señora Rafaela Benigna de Correa.

—Hoy, a las 21.30, en la Basílica de San Francisco, se celebrará la boda de la señorita Iris Mercedes Ciácera y el señor Alejo Aramayo. Actuarán como padrinos los señores Horacio Peralta y su señora Beatriz Rojo Bustelo y Jorge Nicolás Calderón y su señora Rosa Barbera.

—El casamiento de la señorita Noemí Videla Martínez y el señor Luis Alberto Ferreyra se efectuará hoy, a las 21.30, en la parroquia de Nuestra Señora de Fátima. Apadrinarán la ceremonia el señor Antonio Angeler y su señora Concepción de Salvo.

Compromiso

La señorita Liliana Mónica Cardozo y el señor Carlos Daniel Miralles formalizarán hoy su compromiso en la misa que se oficiará a las 11, en la catedral de Nuestra Señora de Loreto.

Reunión

En obsequio de su hija Adriana Beatriz, que cumplió 15 años, el señor Segundo Eleuterio Coria y su señora Elisa Beatriz Chaine le reunirán a sus amistades hoy, a las 21.30, en el Mendoza Tenis Club.

—La comisión directiva de la Unión de Mujeres Americanas se reunirá hoy, a las 16.30, en la casa de su presidenta, señora María Uballes de Manríquez.

Misa de aniversario

Con una misa de acción de gracias, que se rezará hoy, a las 11, en la capilla María Auxiliadora del templo de San Juan Bosco, celebrará el octogésimo aniversario de su natalicio la señora Juana A. Gil de Bustos.

Demostraciones

La Sociedad de Mujeres Amigas del Arte y la Cultura agasajará con un cóctel a la señora María Catalano de Yanucci, directora de la Orquesta Infantil de Mendoza recientemente jubilada. La demostración tendrá lugar en la casa de la señora Concepción Requena de Gutiérrez del Barrio mañana, a las 19.

—Para despedir de la vida de solteros a la señorita Marta Elena López y al doctor Miguel Tarín, el señor Norberto Anile y su señora les ofrecerán hoy una comida. Por su parte, el señor Marcos Ostuni y la señorita Isabel Ostuni les sirvieron un almuerzo.

Misas impetratorias

Hoy, a las 19, en la parroquia del Inmaculado Corazón de María, la señora Arminda Bosch de Santamarina hará oficiar una misa para rogar por la felicidad de la señorita Marta Ester Cremaschi y del señor Raúl Alberto Marino.

—Se rezará una misa hoy, a las 18.30, en la capilla del Colegio San Pedro Nolasco, para impetrar por la felicidad de la señorita Raquel Diz y del ingeniero Jorge Fernández.

Beneficio

A beneficio de la escuela Simón Semorile se presentará un desfile de modelos hoy, a las 16, en Sarmiento 17. Auspicia este beneficio la Organización Sionista Femenina Argentina (O.S.F.A., en adhesión al 50º aniversario de la fundación de esta institución. Las tarjetas pueden solicitarse por los teléfonos 290183 y 244510.

Bridge y canasta

En el Club de Gimnasia y Esgrima se disputará un torneo de canasta hoy, a las 15.30 y a las 21.15 habrá un encuentro de bridge de equipos.

Enfermos

Se recupera satisfactoriamente luego de una operación el señor Reginaldo Osvaldo Norton.

—Enferma delicada la señora Elcira Aragón de Fernández.

—Guarda cama la señora Eva Heras de Pareja Godoy. Se encuentra bien, así como su hijo Roberto Eugenio.

Viajeros

De Mar del Plata el señor Federico Lhomme, su señora Celia Barousse y sus hijos Marcela y Gastón, la señora Socorro Cubillos de Giménez Mathus, la señorita María Teresa Cubillos Bay y los señores Carlos, Ricardo y Jorge Cubillos Bay.

—A Buenos Aires y a Caracas el señor Roberto Nicolás Norton.

Misas y funerales

Se oficiarán misas:

En la fecha, al cumplirse el primer aniversario del fallecimiento de monseñor José María Escrivá de Balaguer, fundador del Opus Dei y de la congregación sacerdotal de la Santa Cruz, se oficiará una misa a las 18.30, en la capilla del Colegio María Auxiliadora.

—Hoy, a las 19, en la parroquia del Espíritu Santo, del Barrio San Ignacio, por las almas del ingeniero Emilio López Frugoni y de la señora Fanny Arenas de López Frugoni.

—Hoy, a las 12, en la iglesia de la Compañía de Jesús, por las almas de las señoras Berta Videla Arroyo de Villanueva, Clara Ariosa de Morán, María Elena Salas de Gaviola y del señor Luis Salcedo Godoy.

—Hoy, a las 12, en la iglesia de la Compañía de Jesús, por el alma de la señora Alicia Vilalta de Reynoso, en el primer aniversario de su fallecimiento.

—Mañana, a las 12, en la iglesia de la Compañía de Jesús, por el alma de la señora María Elena Aubone de Castro, en el primer mes de su fallecimiento.

—Mañana, a las 12, en la parroquia de Nuestra Señora de los Dolores (Granaderos 1645), por el alma del señor Luis Guillermo Ortega.

—Mañana, a las 20, en la iglesia de la Compañía de Jesús, por el alma del señor Carlos Ortiz Morán.

—Mañana, a las 19, en la catedral de Nuestra Señora de Loreto, por las almas, de los señores José Schillage, José Pereló y Jaime March, ofrecida por la cofradía de la Virgen de Lluch.

—Mañana, a las 19, en la parroquia de San José, por las almas del señor Simón Guevara y de la señora Waldina Gómez de Guevara.

—Hoy, a las 20, en la parroquia de San Agustín, por el alma del señor Miguel Montalto.

—Hoy, a las 18.30, en la capilla del Colegio María Auxiliadora, por el alma de la señora Lucía del Carmen Espinosa de Silva.

—Mañana, a las 12, en la catedral de Nuestra Señora de Loreto, por las almas del señor Santiago Riili y de la señora Rina Sabattini de Riili.

—Mañana, a las 11, en la parroquia San Juan Marón, por las almas del señor Chaiban Azar y de la señora Tanafina Sauma de Azar.

—Mañana, a las 11, en la capilla del Colegio San José de los Hermanos Maristas, por las almas de la señora Vicenta Esteller de Vidal y del señor Juan Curato Orlando.

A un año de la muerte del fundador del Opus Dei

Por ERNESTO GARCIA ALESANCO

El 30 de junio del año pasado tuve ocasión de asistir a los funerales de monseñor Josemaría Escrivá de Balaguer en Buenos Aires. Nunca había visto la basílica de Nuestra Señora del Socorro llena con una muchedumbre tan impresionante: más de tres mil personas, que siguieron esa misa con fervorosa unción. Aquello no era, por cierto, una formalidad litúrgica o social. Personas de todas las condiciones y ambientes, de todas las edades —llamaba la atención el inusual porcentaje de chicas y muchachos jóvenes— compartían los mismos sentimientos de dolor entrañable y personal, y la alegría del cristiano que sabe, en esas tremendas circunstancias, reconocer el designio amoroso de Dios de llevarse con El a quien quería de manera tan íntima.

Fue notable el duelo que en toda la Iglesia produjo la muerte —hace hoy exactamente un año— de monseñor Escrivá de Balaguer: desde el Papa hasta humildes fieles de los rincones más remotos de los cinco continentes. Centenares de miles de personas en todo el mundo —como en Buenos Aires, Rosario o Córdoba— llenaron las iglesias acudiendo a los funerales en una identidad admirable de sentimientos.

Y es que monseñor Escrivá de Balaguer había fundado, con la gracia de Dios, el Opus Dei sólo 47 años antes. Algunas veces ha intentado explicarse en clave humana el portentoso desarrollo de esta asociación. Ninguna de esas explicaciones hubiera sido capaz de dar razón de este fenómeno.

Monseñor Escrivá de Balaguer, por su valor humano y por el sello divino de sus obras, pertenece a la estirpe de los grandes hombres de Dios. Ese fue el secreto de su eficacia. Era uno de esos hombres, cuya riqueza interior se volcó en la actividad más extrovertida, en la actividad apostólica más eficaz. Lo que a algunos llama la atención es la contemporaneidad de este fenómeno.

Cuando monseñor Escrivá de Balaguer, que había nacido en Barbastro (España) el año 1902, funda, por expresa voluntad de Dios, el Opus Dei, contaba con 26 años y ningún otro medio humano. No poseía otra cosa que "la gracia de Dios y buen humor", como gustaba repetir siempre que recordaba los días heroicos de los primeros tiempos de la fundación del Opus Dei.

Esta pareja de valores expresa bien su personalidad, y era el rasgo que, de entrada, impresionaba a cuantos le conocieron: la conjunción de la gracia y la categoría personal, del ingenio más cordial y divertido, con la gracia de Dios, con los más divinos dones del Espíritu Santo. Esto fue lo que lograron comprobar también los miles de personas que pudieron tratarle en nuestro país aquellas tres semanas de junio de 1974: ese chispeante diálogo que pasaba, con una naturalidad sorprendente, de los más altos misterios de la fe cristiana a los detalles más íntimos y simpáticos de la condición humana. Por eso, su voz, eco de la de Jesucristo, convocaba a todas las gentes.

La gran aportación de monseñor Josemaría Escrivá de Balaguer es esta: haber difundido la idea y la práctica de que la plenitud de la vida cristiana —la santidad— es posible y necesaria en todos los estados y condiciones de la vida del hombre sobre la tierra: que todas las situaciones de la vida de cada día son ocasión para un encuentro personal, amoroso, con Dios, y ocasión también para el ejercicio de un activo apostolado, precisamente allí en donde la realización de la vocación humana le ha colocado a cada uno. De esta manera, el trabajo y la familia, la relación con los demás y todas las obras que se establecen al vivirla adquieren la categoría de vocación divina, de camino para la propia santificación y la santificación de los demás. O como solía decirlo, con frase muy expresiva, "se han abierto los caminos divinos de la tierra". Todo ello predicado desde la perspectiva de un vibrante amor de Dios que llenaba su vida y su palabra de una juventud y alegría que parecían aumentar con el paso de sus años.

Monseñor Josemaría Escrivá de Balaguer.

El Opus Dei, fundado por él y al que trasmitió ese espíritu y toda su vitalidad, fue pionero de la espiritualidad laical de nuestro tiempo y precursor de algunas de las más divinas aportaciones renovadoras del Concilio Vaticano II, que confirmó con su solemne autoridad su espíritu y su trabajo en los documentos referidos a esos temas.

El Opus Dei se ha extendido —también en nuestro país— por todas las naciones con una velocidad inusitada: con la fuerza de las cosas divinas. Y, una vez cerrada, con la muerte de su fundador el año pasado, la etapa fundacional, gentes de más de ochenta países, de todas las razas y lenguas, latitudes y situaciones dentro de la sociedad de los hombres, viven una fidelidad incondicionada a su espíritu, con un fervor renovador, para continuar su empresa al servicio de la Iglesia Santa y de todas las almas.

Se exhorta a participar en una feria

El Banco de Mendoza hizo saber que los productores y exportadores mendocinos que deseen participar en la Feria Internacional de Toronto, Canadá, que se realizará entre el 15 de agosto y el 6 de setiembre próximo, deberán dirigirse a la institución para requerir la información referida al acontecimiento a través del Departamento de Promoción de Negocios con el Exterior y Relaciones Públicas.

Se informó además que los interesados deberán enviar al puerto de Buenos Aires su mercadería hasta fin del mes en curso. La Feria Internacional de Toronto brindará a los empresarios argentinos la oportunidad de tomar contacto con los importadores de ese país para establecer condiciones más favorables al incremento del intercambio comercial.

Podrán exhibirse en esta feria artículos en general y la venta de los productos será libre. Se señala que entre los productos que Canadá tiene interés en adquirir figuran las frutas frescas, frutas secas o deshidratadas, jugos de frutas o concentrados, frutas enlatadas, preparados de fruta, verduras, cueros y artículos de cuero, maquinaria para industrializar comestibles, bebidas, tabaco, etc.

Nuevo titular en Construcciones

En dependencias de la Dirección Provincial de Construcciones, dependiente del Ministerio de Obras y Servicios Públicos, fue puesto ayer en posesión del cargo el nuevo titular del organismo, mayor (RE) Jorge Solanes.

Presidió el acto el ministro de Obras y Servicios, coronel Carlos Benito Pajariño, y asistieron los subsecretarios de Obras Públicas, ingeniero Ramiro Bresca y de Servicios Públicos, capitán Carlos Norberto Bondino; director de Hidráulica, ingeniero Carlos A. Merlo; Arquitectura y Urbanismo, ingeniero David Pedro Dimov; Geodesia y Catastro, agrimensor Carlos Fainstein Day; Obras y Servicios Sanitarios, ingeniero Ernesto Pascualich; director de Tránsito y Transporte, comisario general Calixto Cuesta; director-gerente de la Empresa Provincial de Transportes, contador Américo Toledo; presidente de la Dirección Provincial de Vialidad, ingeniero Francisco Umana; director de Energía, ingeniero Angel Suárez; superintendente general de Irrigación, comodoro (RE) Juan M. R. Marino; personal de la repartición e invitados especiales.

En la oportunidad, el ministro expresó que con la designación del nuevo funcionario culminaba una de las etapas propuestas para esa dirección: la misma responde al cumplimiento de propósitos del Ministerio de Obras y Servicios, en el sentido de trabajar para sacar al país hacia adelante. Puntualizó después: "Demás está decir la buena predisposición del mayor Solanes para asumir este cargo y la excelente capacidad que posee para cumplir esta misión". Solicitó por último la colaboración de todo el personal para con el nuevo director.

El funcionario fue saludado al finalizar la ceremonia, por colaboradores, familiares y amigos.

Sobre Manuel Belgrano se hablará hoy

Con tres charlas que se difundirán hoy por LRA Radio Nacional Mendoza, a partir de las 15.20, el Instituto Belgraniano de Mendoza dará por finalizados los actos que organizó para rendir homenaje al creador de la bandera nacional, en un nuevo aniversario de su muerte.

Primeramente será leído un trabajo del profesor Salvador Carlos Laria, sobre "Los últimos años del general Manuel Belgrano".

Luego la señora Elías Funes de Llalén se referirá al "Interés de Belgrano por la educación", y la señora Erla Miranda de Destéfano hablará acerca de "Las ideas de Belgrano sobre educación".

San Rafael

Reunión de la Federación de Cámaras Júnior

SAN RAFAEL. — Hoy y mañana se llevará a cabo en esta ciudad la segunda reunión zonal y primera reunión conjunta de las zonas Cuyo Noroeste, Cuyo Este y Cuyo Sur, de la Federación de Cámara Junior de Argentina.

Para presidirla arribará a esta ciudad el presidente nacional de Cámara Junior de Argentina, Julio C. Abinzano y asistirá también el vicepresidente ejecutivo para área 1, Roberto Marcelino Leytes.

Visitaron esta agencia de LOS ANDES, a fin de dar a conocer el programa de actividades, el presidente del capítulo local, señor Pedro Hugo Luna, acompañado del coordinador Carlos Alberto Cía y el encargado de relaciones públicas, Olegario Fernández, quienes destacaron la importancia que tendrá esta reunión a la que asistirán alrededor de un centenar de junior, que representarán a unas 15 cámaras de las provincias de Mendoza, San Juan, Neuquén y Río Negro.

Programa

El programa previsto para esta Segunda Reunión Zonal Conjunta es el siguiente: hoy, de 10.30 a 14.30, inscripciones; de 14.30 a 15.30, primer plenario II Reunión Zonal Conjunta; de 15.30 a 17.30, comité "El hombre y su medio ambiente", a cargo del junior Juan Carlos Abbona, director nacional; de 17.30 a 19, foro junior a cargo del presidente nacional, Julio C. Abinzano; a las 21, solemne acto de apertura, en los salones de la Escuela Normal y a las 22, cena de camaradería con gran juramento junior.

Mañana, las actividades se reiniciarán a las 8, con los siguientes comités de trabajo: de presidentes; de áreas de actividad y otros; a las 10.30, se desarrollarán cursos y/o seminarios; a las 11.30, segundo plenario II Reunión Zonal Conjunta; a las 13, almuerzo; de 15 a 18, excursiones y a las 18, despedidas de las delegaciones.

Los elementos secuestrados por una comisión de la Dirección de Bosques.

Cazadores en infracción

SAN RAFAEL. — Varios infractores a las disposiciones sobre caza, en especial a lo establecido por el decreto número 2949-75 que dispone expresamente la prohibición de la caza comercial de "todas las especies de la fauna silvestre, que temporal o permanentemente habitan en el territorio de la provincia, como así el tránsito, tenencia, comercio o industrialización de sus cueros, pieles y/o productos", fueron sorprendidos el pasado fin de semana.

Una comisión de la Dirección de Bosques y Parques Provinciales, delegación San Rafael, integrada por los inspectores Emilio Clemente Martín y Justo Tránsito Pavez a los que acompañaba el delegado de la Dirección de Agropecuaria, ingeniero agrónomo Jorge A. Carbonari y el agente de policía Norberto Rodríguez, recorrieron los campos de propiedad de la Dirección de Agropecuaria, de La Llave y zona de Monte Comán, manteniendo controles en la ruta a Ovejería.

La inspección permitió detectar a los siguientes infractores de las disposiciones que reglamentan la caza deportiva, señores Francisco Mesite, Reinaldo Federico Vilán, Pedro Benito Spinelli, Lorenzo Ríos, Luis Cardona, Carlos A. Palma y Alberto Garro, todos domiciliados en el distrito Monte Comán; Pedro Fernández y Oscar Emilio Giménez, de Villa Atuel; Humberto Becerra, de San Rafael, y Tomás y Ginés Parra, de Colonia López.

A los nombrados se les secuestraron 65 cueros y pieles de distintos animales de la fauna silvestre; 3 escopetas; 2 rifles; 31 trampas para zorro; 4 hormas para pieles; una rastra de carne para cazar, como también una liebre criolla y 10 martinetas, todas muertas. Es de señalar que las armas, como así pieles, cueros y elementos secuestrados con los que se cometieron las infracciones han sido elevadas, junto con las actuaciones correspondientes, al Juzgado de Faltas de San Rafael; mientras los animales muertos fueron donados al Asilo Hogar Las Mercedes.

La Delegación de Bosques ha reiterado a la población la necesidad de respetar las disposiciones vigentes sobre la caza deportiva, recordando que por resolución Nº 54-76, se ha postergado hasta el 30 de junio de 1976, la iniciación del período de caza deportiva que establece el artículo 3º, inciso b, del decreto 2300, reglamentario de la ley 3622, de protección de la fauna silvestre. Es conveniente recordar lo establecido por la resolución número 14 de la Junta Militar, que prohibe la portación y transporte de armas que no estén debidamente autorizadas.

Es de destacar que personal de Bosques y Agropecuaria procedieron al secuestro de dos camionadas de leña que había sido sacada de los campos fiscales, quedando la misma depositada en el destacamento policial de Monte Comán y habrá de ser donada a entidades de beneficencia.

Así también, continuando con los procedimientos de control de las actividades de caza, el miércoles, personal de Bosques y de la Dirección de Agropecuaria efectuaron un allanamiento en el domicilio de Simón Bogado, de La Llave, donde secuestraron una escopeta, un rifle, once cueros de nutrias, dos nutrias muertas, y elementos para cazar nutrias y acondicionar las trampas.

Entidades Diversas

Centro Andaluz. — SAN RAFAEL. — Hoy, en su sede de "El Cortijo", de Hipólito Yrigoyen 999, realizará una reunión. Se ha invitado a socios y simpatizantes para que concurran a las 21.30, donde podrán gustar embutidos regionales. Habrá además cantos y bailes.

Movimiento de Eslabones. — Ha invitado al público en general al festival de teatro que se realizará hoy a las 16, en el teatro de la Escuela "Rodolfo Ise ín".

Sociedad Teosófica. — SAN RAFAEL. — Hoy a las 17, en el local de la Biblioteca Teosófica Annie Besant, sito en avenida Mitre 559, planta alta, se ofrecerá una conferencia sobre el tema: "Algo sobre alquimia y alquimistas".

Municipales

SAN RAFAEL. — Obras de pavimentación. — Personal de la Secretaría de Obras Públicas de la Municipalidad trabaja en el hormigonado de calle Perú y se iniciarán luego las obras en calle San Luis, donde una vez finalizados los trabajos preparatorios se procederá a fines de la semana al hormigonado de la misma. Ante ello, la Secretaría de Obras Públicas ha citado a los vecinos frentistas de esa arteria para que se presenten a regularizar su situación sobre pago del pavimento para que los trabajos tan largamente esperados por el vecindario, no se demoren más.

Por otra parte, personal municipal trabaja en la plaza España en la remodelación de jardines, reacondicionamiento de canteros y mejoramiento de espacios verdes y continúan los trabajos de limpieza de calles, cunetas y puentes en calles Emilio Civit, entre Colombia y Luzuriaga; en Colombia, entre Bernardo de Irigoyen y Edison; en Tropero Sosa, entre Emilio Mitre y Paula Albarracín de Sarmiento y en Uruguay, entre Las Heras y Libertador.

Pago de reajustes en cementerios. — Se ha comunicado a las personas que en el presente año han efectuado compras de sepulturas o alquilado nichos, o realizado traslados de restos, exhumaciones, etc., en cementerios de distritos, que deben presentarse a la mayor brevedad en las respectivas delegaciones municipales, munidas de la documentación correspondiente, para proceder al pago del reajuste respectivo.

Visita de un funcionario. — La subsecretaria de Educación de la Provincia, señora Rosa Alicia Ríos de Luquez, visitó la Dirección de Cultura y Radio Municipal, acompañada por el comisionado municipal, quienes dialogaron por espacio de algunos minutos con el titular de la Dirección Municipal de Cultura.

Dirección de Promoción y Asistencia Social. — Ha citado para que se presenten a la mayor brevedad en sus oficinas, en horario de 8 a 13.30, a las siguientes personas: Bernavela Funes, María Mercedes Ramos, Elvira del Carmen Alvarez Zolorza y Florencio Verdugo.

Damnificados por las nevadas. — La Municipalidad ha informado a los propietarios de los inmuebles, cuyas coberturas fueron dañadas por las nevadas registradas en agosto del año pasado que, de acuerdo con lo dispuesto en la Ordenanza 88/76, emanada de la Dirección de Municipalidades que, para restituir los mismos, estarán exentos del pago de los derechos de construcción en las documentaciones técnicas que presenten con tal finalidad, siempre que demuestren fehacientemente su condición de damnificados. Los planos deberán presentarse de acuerdo al código de edificación y a las normas vigentes, alcanzando la exención hasta la superficie dañada a sustituir o reparar.

Obras Públicas. — El secretario de Obras Públicas e Higiene informó al comisionado municipal que han finalizado los trabajos de reparación de techos y otras instalaciones en el Cementerio de Villa Atuel. En el Cementerio de Real del Padre se repararon 120 metros cuadrados de techo; se calzaron 120 metros de cierre y se repararon galerías de nichos. También se ha dado término a la reparación de los techos de la terminal de Omnibus, pasillos y muros exteriores de los locales comerciales, continuando los trabajos de pintura exterior del edificio.

San Juan

Homenaje al escritor de La Torre, mañana

SAN JUAN. — Mañana tendrá lugar el homenaje al escritor Antonio de La Torre, recientemente fallecido, cuyo aspecto principal será la habilitación de un busto en el "Jardín de los Poetas", existente en Zonda.

El acto es organizado por el Rotary Club de San Juan y la Dirección de Cultura, pero, además, han expresado su adhesión numerosas instituciones culturales y de otro carácter, entre ellas, la Sociedad Argentina de Escritores (SADE) filial San Juan, Círculo de Periodistas, Escuela Normal Sarmiento, Escuela Industrial Sarmiento, Academia de la Historia, Amigos Sanjuaninos, Biblioteca Franklin, Club de Leones, Instituto Sarmiento, Club Martín Fierro, Asociación de Profesores Jubilados, Peña La Tonada, Peña El Cardón, Sociedad Científica Argentina, filial San Juan, Biblioteca Pública Antonio de La Torre, de Villa Gobia Bustos, Asociación Encuentro de Los Cuyanos, Asociación Buenaventura Luna, Centro Sanjuanino de Buenos Aires, Dirección Municipal de Cultura de Rawson, Municipalidad de Rawson, Club Sanjuanino del Libro, Círculo de Mujeres Intelectuales de Mendoza, Círculo de Poesía de Mendoza, Ateneo Cultural Paula Albarracín de Sarmiento, Club Social San Juan y SPAE. Hubo también numerosas adhesiones personales.

El acto por cumplirse en el Jardín de los Poetas se desarrollará según el siguiente programa: ofrenda floral; palabras de apertura por la profesora Nélida Rebollo de Martín; "Poema de la siembra", de Antonio de La Torre, por María Reina Domínguez; ofrecimiento de la estatua por el doctor Luis Claudeville, en nombre del Rotary Club de San Juan; poesía "Me estoy despidiendo", de de La Torre, por María Reina Domínguez. En nombre del gobierno de la provincia hablará la directora de Cultura, señora Aída Marchesse de Poblete y por la SADE, el doctor Lionel Castro Costa. Asistirá el ministro de Gobierno y otras autoridades y participará la Banda de Música de la Policía de la Provincia.

Guardia de Infantería de la Casa de Gobierno

SAN JUAN.— Será inaugurado hoy, a las 20.30, el Casino de Oficiales de la Guardia de Infantería de la Casa de Gobierno. El acto contará con la asistencia de autoridades del Gobierno y del jefe de Policía de la Provincia.

Viajará el gobernador a Buenos Aires

SAN JUAN. — Hoy viajará a Buenos Aires el gobernador de la provincia capitán de navío Alberto V. Lombardi, quien se propone asistir a la reunión de gobernadores convocada por el Presidente de la República. Se realizará los días 28, 29 y 30 del corriente, con la participación del ministro del Interior, y según se informó, en la reunión se darán respuestas e instrucciones sobre la forma en que se afrontarán los problemas relacionados con la situación de cada provincia.

Aniversario

SAN JUAN — La Escuela de Comercio "Libertador San Martín", dependiente de la UNSJ, cumplirá hoy, 30 años de existencia. Con tal motivo se organizado un acto celebratorio que se realizará en dependencias de la escuela a partir de las 17.

El orden de la ceremonia será el siguiente: entrada de la Bandera e Himno Nacional; palabras de la profesora Mafalta Magio de Rovira; alocución por la alumna de 6º año Estela León, Silvia Beatriz Omati y Dora Almeida; salida de la Bandera y arriamiento de la bandera por el persona de mayor antiguedad, señora Mafalda Maggio E. de Rovira y señores Miguel Angel González Fernández y Miguel Angel Sasso.

HOY
LA NOCHE de las REINAS
noche de cremas Hinds
GRAN CENA SHOW
Distinción a su majestad ANALIA Iª reina nacional de la Vendimia y a ALICIA CALLEJA, reina vendimial de la Capital.
A todas las damas obsequios de cremas Hinds y sorteo gratis de los bolsos de belleza con toda la línea de productos Hinds.
La Bodega del 900
MAÑANA ALMUERZO de los DOMINGOS
RESERVAS a los Tels.: 262773 262775
AVDA. ACCESO Y URQUIZA VILLA NUEVA. GLLEN. MZA. Amplia playa interna para estacionamiento.

ASTROLOGIA POR CORRESPONDENCIA
Develo el enigma del destino, haciendo su propio horóscopo
CURSO PARA PRINCIPIANTES
— Cursos Avanzados —
Informes sin compromiso
Casilla de Correo 19 - Suc. 25 (1425) - Capital Federal
26/6 F 26/6

TRASNOCHE 0,45
"amor mío no me hagas daño"
walter luciano chiari salce
valentina ninetto cortese davoli
un film de vittorio sindoni
PROHIBIDA MENORES 18 AÑOS
EASTMANCOLOR
cine GRAN REX
Imprescindible Presentar Documento

TRAIGA SUS NIÑOS AL CINE
CINEMA
Las más hermosas aventuras del DIBUJO ANIMADO
HOY
2da. SEMANA
Jim el conejo contra LOS PIRATAS
EL ANTILOPE MAGICO
TECNICOLOR
HABLADA EN CASTELLANO
Carnaval del Dibujo

LUXOR HOY CONT. DE 14 A 24
ROMA VIOLENTA
VICIO, CORRUPCION, CRIMEN, VENGANZAS... LA ANTOLOGIA DE LA VIOLENCIA
UN FILM EXCEPCIONAL!
PROHIBIDA MENORES 18 AÑOS
TECNICOLOR
TERENCE HILL BUD SPENCER
TRINITY el Corsario Negro
TECNICOLOR

ARTESANIA
VIÑA DEL MAR
MUEBLES RUSTICOS CHILENOS
Artesanía en muebles y decoraciones
Diseños exclusivos. Precios de fábrica
Espejo 33 (altura San Martín 1.300)
Las Heras CREDITOS

PIZZERIA "PABUEL"
Para Ud. algo distinto...
OFERTA
(Presentando este AVISO)
PIZZA MUZZARELLA
$ 130.-
Empanadas - Pollos - Lechón
Paso de los Andes y Vicente Gil - Ciudad
25/6 F 86938 26/6

HOSTERIA CERRO DE LA GLORIA
ZOOLOGICO
HOY
SUPER CENA SHOW
CON
JEAN DUVAL
IBIS LUCHETTI DE CEPARO
ROBERTO MARCO
MARIANO MORENO
Y la reaparición en Mendoza de la Voz de Oro de Colombia:
ALVARO TORRES
RESERVE SU MESA AL TELEF.: 250130
25/6 F 71078 26/6

RESTAURANT Y CONFITERIA
PICCOLINO'S
ALMUERCE Y CENE
SERVICIO DE TE - CAFE Y LUNCH
SARMIENTO 234 - TEL. 248944
Hoy Sábado Abierto Toda la Noche
DOMINGO: Desde las 18 Horas
26/6 F 26/6

RESTAURANTE "EL VASCO PIOLA"
Reservas al 214913
CORDOBA 226 - MZA
HOY CENE, BAILE y DIVIERTASE
con la orquesta de
TITO CASCIANI
La Revista de la Risa
y gran espectáculo artístico
26/6 F 71190 26/6

SALSA

10.000 botellas grandes, primera marca, vendo, buen precio. - Ituzaingó 2925 - Ciudad - Teléfono 216530.
26|6|T|07100|27|6

CALEFACTORES

Para taller o industria de sólida construcción, consume aceite quemado y otros.
RODRIGUEZ PEÑA Y VENEZUELA (Frente Línea 10 - GODOY CRUZ
26|6|T|07120|27|6

DODGE 1500

MAGNIFICO ESTADO
VENDO O PERMUTO
por FIAT 600 en perfectas condiciones.
— SAN MIGUEL 1464 — LAS HERAS
26|6|C|613|26|6

JOSE y DOMINGO B. SELLA

Tiburcio Benegas 776 — Martilleros Públicos — Teléf. 247447 - Mendoza

Por Cuenta y Orden del
SANATORIO "ANDINO" S.R.L. en Liquidación
con domicilio: Adolfo Calle 349 - Dorrego (prolongación calle Morón)
POR CIERRE DEFINITIVO

SIN BASE GRAN REMATE

60 camas de 1 plaza (cromadas, de madera y de caño). 30 colchones de lana. Mesas de luz. 15 roperos cómoda. 15 mesas bar. 3 mesones grandes (1 con base chapa). 8 armarios grandes y medianos. Escritorios (1 de roble americano con persiana). Juego de living y juego sala 10 piezas. 13 estufas gas, grandes y chicas, "Emege" (recién instaladas). Tubo oxigeno con manómetro y otro tubo oxigeno chico. Vitrina cromada. Mesa curaciones consultorio. 2 camillas. 2 balanzas de pie. Aparato Electroshock imp. Reloj personal. Heladera comercial 4 puertas. Heladera familiar. Televisor Philips. Máquina coser Singer. Máquina escribir Olivetti Lexicon 80 Planillera y otra eléctrica. Máquina calcular eléctrica Olivetti. Ventilador de mesa. Armario metálico 2 puertas. 9 bancos de jardín. Grabador profesional stereo Grunding. Radios. Lavarropas. Juego caña india 7 piezas. Caño grande de plomo. Cortadora césped. Caja empotrar. Mueble modular. Mostrador chico. Sábanas. Diván cama con colchón. Repisa esquinero. Biombos. Combinado stereo. Sillón giratorio. 7 rejas. 2 tachos galvanizados grandes. Hojas ventanas. 2 Petromac. 3 caños largos galvanizados de 1½", etc.

MAÑANA 9,30 Hs. EN CALLE A. CALLE 349 DORREGO

VISITE EXPOSICION HOY DE 10 A 12 Y 16 A 20 HORAS
NOTA: La propiedad de 1.300 m2. cubiertos y 8.000 m2. de terreno está en venta.
26|6|F|71146|26|6

DESGRAVACION

320 Has. para Forestación

Zona Tunuyán. Exceso derecho de agua def. y propia. Propiedad apotrerada. Apta chacra y forestación. Casa patronal y para obreros. Tractores e implementos, aserradero funcionando. Electrificación, alamedas.

Vende: "PROVINEG S.R.L."
San Martín 1070 - Local 10 - Teléfono 247575 - Mza.
26|6|F|71233|27|6

VENDO o PERMUTO

Citroen 3 CV/72 y
Citroen 2 CV/67/66
SAN MARTIN SUR 1458
GODOY CRUZ
26|6|T|7117|26|6

TRACTOR DEUTZ A-46 VIÑATERO

BUEN ESTADO VENDO
Tratar: Rivadavia 1082 - San José
GUAYMALLEN
26|6|F|71262|26|6

BARBECHOS

Tinta y blancas y barbechos de álamos 2-14-1 63, criollos y chilenos. Vendo Vivero Santa Rosa de E. Di Césare.
GODOY CRUZ 60 — TELEFONO 980018 — LUJAN
26|6|F|71196|27|6

Emulsión Cola

Tambor 200 Lts. $ 3.800.-
Corralón Avenida
MATERIALES DE CONSTRUCCION
San Martín 145 - Las Heras
— TELEFONO 216980 —
26|6|C|613|27|6

Vendedor

Ramo: Ferret. Autom. Rodam. Para encarg. de mostrador. Sueldo acorde capacidad y exper. Leyes soc. Escribir indicando datos pers. y famil. Referencias y datos trab. ant. Pretensiones: Poste Restante (6) A R.
26|6|C|470|26|6

VENDO
FIAT 600 - R 71

28.000 Kms.
PUEYRREDON 802 — CIUDAD
26|6|C|290|26|6

Vendo Hermosa Casa

Sobre calle Agustín Alvarez, 5ª Sección, 260 mts. cubiertos, 2 plantas, living, sala de estar, 4 dormitorios, departamento de servicio y garaje.
Tratar: MITRE 1260 - TELEFONOS: 230827 y 227472
26|6|C|485|27|6

CONSTRUCCIONES

MODIFICACIONES EN GENERAL
MEDIANERAS - TECHOS
LLAMENOS AL 241084
JULIAN BARRAQUERO 72
DORREGO — GUAYMALLEN
26|6|C|307|27|6

COLECTIVOS VENDO

M. Benz 1114 - Mod. 73 Impecable, gomas nuevas $ 4.200.000
Chasis M. Benz 1114, Mod. 75 - $ 3.500.000
Chasis M. Benz - Convencional, 0 km. $ 2.900.000
Chasis M. Benz 1112, Mod. 73 - Patentado 75, impecable - $ 3.000.000

RECIBIMOS AUTOMOVILES PARTE PAGO
INFORMES: TELEFONO 230906
26|6|C|613|26|6

JOVEN CON COCHE
NECESITAMOS

TRATAR DE 14 a 20 horas.
AMEGHINO 34 — CIUDAD
26|6|C|524|26|6

ORO COMPRO

JOYERIA "VERSAILLES"
San Martín 1027 - Gal. Piazza.
Local 56 - Mendoza.
26|6|C|617|28|6

OLIVOS

1.100 plantas. 25 años. 10 Has. Viña Malbeck. 80.000 kgs. 700 q.q. Vendemos por la cosecha, Luján $ 600 millones. 50 % contado. 6 y 12 MESES
San Martín 1070
Local 10 - Mendoza
26|6|F|71220|27|6

TRACTORES USADOS

Reparados - Garantidos

VENDO
Tractor Fiat 400 R Viñatero
Tractor Fiat 411 R Standard
Tractor Fiat 431 R Viñatero
Tractor Fiat 60 R Standard

CUYO - DIESEL

B. de Los Andes 4835
Villa Nueva - Guaymallén - Mza.
26|6|F|71278|27|6

EN MENDOZA:
MOTEL DEMO

DEPARTAMENTOS POR 30 DIAS
PARA 2 y 4 PERSONAS
DESDE $ 40.000
RIOJA 510 - Tel. 243533

VENDO
Guano de Cabra

$ 2.400 LA TONELADA
DORREGO 1000 - DORREGO
TEL. 245909.
26|6|C|372|26|6

VENDO
Mofosierras STIHL

Servicio y Repuestos $ 140.000
POLLA HNOS. - Mercedes de San Martín 41. Vista Flores. Tunuyán
26|6|F|71114|27|6

GRATIFICARE

Al que devuelva un perro Salchicha, que responde al nombre de "Dumbi". - Tel. 214686 - 244270.
26|6|C|442|26|6

A Interesado Directo Compro al Contado
CAMIONETA, JEEP o ESTANCIERA
BUEN ESTADO. ESCUCHO OFERTAS:
Colón 430 - Piso 1º - Esc. 25 - Ciudad - Teléfono 243712.
— ATIENDO SABADO Y DOMINGO DE 9 a 13 Horas —
26|6|C|613|26|6

AVICULTORES

VENDO POLLAS
ALTA POSTURA, 90 DIAS
Mathus s/n. - Buena Nueva - Guaymallén - Teléfono 240473
26|6|F|71276|27|6

MAIZ BLANCO

COMPRO
Javier Morales 2785 - Benegas
Godoy Cruz - Teléfono 222150
26|6|C|411|27|6

FIAT 125

0 KILOMETRO y
R-6 1973

VENDO CONTADO
Damián Hudson 253 - Ciudad
26|6|C|463|26|6

SOMECA S.C.

SOCIEDAD MENDOCINA DE CALES Y AFINES

SALPICRETE 700
-BLANCO
-IGAMM-200-
BLANCO
CEMENTO BLANCO OSO
distribuidores de
LADRILLOS CERAMICOS, VIGUETAS PREFABRICADAS Y ENCOFRADOS CERAMICOS
Palmar
ZONAS DISPONIBLES PARA SUB-AGENTES
PRECIOS Y PLANES ESPECIALES A EMPRESAS CONSTRUCTORAS Y REVENDEDORES
URQUIZA 357
TEL. 250158 - MZA.
Y PROXIMAMENTE
también en:
PARAGUAY 2532 /44 - Mendoza

OFICIAL MECANICO PARA MAQUINAS VIALES

SE OFRECE: Horario corrido; salario según convenio; estabilidad.
SE REQUIERE: Experiencia no menor de 5 años en la especialidad.
Presentarse con certificados de trabajos anteriores en: PREAR S. A.
Rodríguez Peña Km. 7½ - Maipú - Mendoza
26|6|C|077|27|6

Diferencial Scania Caja 6ta.

Sobre marcha. Cubiertas varias y otros repuestos vendo
Ituzaingó 2925 - Cdad. - T. 216530
26|6|T|7099|27|6

PULVERIZADORA HUARPES

De 800 litros y arado a discos para viñedos vendo. - Las Heras 530, Godoy Cruz - Mendoza
26|6|C|226|26|6

Familia para Finca Montecaseros

Se necesita mínimo tres personas mayores varones. Se ofrece buena vivienda y remuneración de acuerdo a ley. Presentarse: domingo 27 de junio o miércoles 30 de junio en Paso de Uspallata 535, San Martín, Mendoza.
26|6|C|529|27|6

VENDO CAMPO

COLONIA MONTECASEROS
20 Has. con derecho de agua, 10 hectáreas niveladas o electrificado. Tratar: Rivadavia 151, Maipú - Mendoza.
26|6|C|399|27|6

PERMUTO
Ford Ranchero 73

con 16.000 kms. por Ford F-100 mod. 71 al 75. - De 20 a 22 horas. Tel. 42302 - Wenceslao Núñez 547.
RIVADAVIA
26|6|C|526|28|6

Cuentas Morosas

Cheques rechazados. Documentos. Facturas. Tramitamos su cobranza rápida y segura. No solicitamos adelanto para gastos.
ESTUDIO COMERCIO
Av. España 1235 - Planta Baja 7
26|6|F|71127|27|6

VENDO TRACTOR VIÑATERO

John Deere, 0 Hs. o permuto por coche. Tels. 972417-245003
25|6|C|036|26|6

BALANCIN Dodge "MALDONADO"

Vendo. Recibo auto o camión volcador 70 en adelante. - Las Heras 8455 - LA PUNTILLA.
26|6|C|518|26|6

VENDO
Tractor Viñatero

MASEY FERGUSON Mod. 72.
TELEFONO 225129
26|6|F|83834|27|6

Propietario Vende Casa Nueva

Construcción de 1ª, 2 plantas, living, 3 dormitorios, 2 baños, cocina-comedor y garaje. Precio: $ 4.700.000, en Godoy Cruz. P. Albarracín 1375 - Teléfono 227472.
26|6|C|485|27|6

A CARPINTERO

Vendo 5 caballetes de prensa de hierro, 5 tornillos c/uno.
TELEFONO 259243
25|6|C|053|1|7

VENDO o PERMUTO
FIAT 600 - 72
FIAT 600 - 70

SAN MARTIN SUR 1458
GODOY CRUZ
26|6|T|7116|26|6

GUIA PROFESIONAL

MEDICOS

C.E.A.M.

Centro Estudios Afecciones Mamarias. - Catamarca 83 - Dpto. 61 - De 16 a 20 horas.
7|4|F|Pte.|A.

Dr. OSCAR E. CAMINOS
Clínica y Cirugía. Obesidad. Várices. Vejez. Enf. Venéreas. Impotencia. Mutuales. Sarmiento 777. Tel. 241768. De 11 a 13 y 17 a 21 horas.
9|1|F-Pte.

Dr. MIGUEL A. CHIRINO ZARATE
PREVENCION DEL CANCER
TRATAMIENTOS
Clínica - Patología mamaria y uterina. Especializado extranjero. Mutuales. Rioja 1856. T. 250237.
18|5|F|69725|Pte.-S

EN SAN MARTIN
Dr. ENRIQUE P. ALVAREZ
VIAS RESPIRATORIAS
Lunes a viernes de 10,30 a 12,30 en Sanatorio Argentino. Brown esq. San Lorenzo. Teléfono 21150. San Martín.
6|6|F|79244|Pte.

Dr. ANGEL C. NAVARRO
Cirugía - Atiende lunes, miércoles y viernes de 17 a 20 hs. Reserve turno. Alpatacal 2755. Teléf. 214325.
1|11|F|Pte.|A.

Dr. OCTAVIO A. SOSA
CLINICA MEDICA
NUEVO DOMICILIO DE CONSULTORIO
9 de Julio 1160 - 6º Piso - Dpto. 2 - Cdad. - Teléf. 231919
26|6|F|71292|27|6

APARATO DIGESTIVO

Dr. NESTOR MATUSCHKA
Clínico. Aparato digestivo, hígado, estómago, intestino, hemorroides. Diariamente desde las 17. Turnos: a los Tels. 291752 y 248241. - Colón 185, 4º piso.
5|4|F|Pte.

VIAS URINARIAS

Dr. ALBERTO PABLO CORICA
ESPECIALIZADO EN EE. UU.
Enfermedades vías urinarias. Adultos y niños. Colón 532. - Turnos: Teléfonos 240835 y 252553.
29|1|F|29090|Pte.

Dr. ALBERTO D. BEKERMAN
ESPECIALIZADO EN EE. UU.
Cirugía, Riñón, Vejiga, Próstata, Genitales. Adultos. Niños. Esterilidad. - 9 de Julio 1189, 2º "15". Turnos: 231915-247445.
20|4|F|62034|Pte.

Dr. ANTONIO C. LINARES
UROLOGO
Martín Zapata 572. Turnos: Tel. 231391.
15|6|C|510|14|7

Dr. IGNACIO J. ROMEO
CIRUGIA VIAS URINARIAS
Cirugía general. Diariamente desde 17 horas. Pedir turno. República de Siria 325. Teléfono 292220.
7|3|F|49557|Pte.

ESPECIALISTAS EN SEÑORAS

DOCTORA
MARTA GONZALEZ IÑESTA
Enfermedades mujer y la niña. Embarazos. Partos. Turnos. Catamarca 83. Dpto. 36. 3º P. Teléfono 29.962. Part. 226294
3|9|F|88099|Pte.|A

Dra. ELVIRA AXENFELD
Señoras - Embarazos - Partos: lu- Pedir turno. - San Martín 1881. - nes, miérc. y viernes, 17 a 21 hs. Depto. 1 - Tel. 216150.
19|2|F|43462|Pte|A.

OBESIDAD

Dr. ALBERTO SEVILLA
Director de los Institutos Médicos de obesidad, asma y alergia de Mendoza, Córdoba y Buenos Aires. Obesidad y celulitis deformantes. Várices y hemorroides, tratamientos sin operación y sin dolor Departamentos especializados: Asma, Alergia, Cardiología, Ginecología, Cirugía plástica y estética. Injertos de cabellos (Prof. Tomás Hughes y Edgardo Escobar). Avenida Colón 232. T. 290006 - 241440. Atendemos mutualizados. Horario de 7 a 12 y de 15 a 20 horas.
28|11|F|31160|Pte.

Dr. MARIO R. LEVIN
OBESIDAD.
Director Centro Médico - Modelación corporal - Post parto - Obesidad. - Mutuales. - San Martín 1464, Godoy Cruz. T. 246897.
10|5|F|67097|Pte.

NUTRICION

Dr. ESPINOSA
Dra. ODORIZ de ESCUDERO
Obesidad - Digestivo - Diabetes - Delgadez - Geriatría - Nutrición infantil. Urgencias en diabetes (atención permanente). Mutuales. Av. España 985. P. B. 11. T. 243349. Radiollamada: 244330-249030.
9|6|F|79706|Pte.|A

VARICES

Dr. SPINETTA REGUERO
Várices. - Trat. no operatorio por electro fulguración. Cirugía Espec. España. Turnos: Junín 218, Barrio Bombal. Tel. 244111.
Pte.

GARGANTA, NARIZ Y OIDO

Dr. LUIS E. MONETTI
10-12 - 18-21 horas. 9 de Julio 1050 Teléf. 249323. Particular: teléfono 246661.
10|3|F|53157|Pte.

Dr. CORRALES
De regreso viaje estudios Europa, atiende nuevamente - Solicitar turno. Perú 1251. Tels. 257715 y 249447.
6|5|F|66017|Pte.

CIRUGIA ESTETICA

Dr. HUGO SALOMON
Unicamente Cirugía estética funcional de nariz. Clínica Godoy Cruz, Godoy Cruz 333. Teléfonos 215951 y 215952. Mutuales.
Pte.|F|D

Dr. J. SANANES
Jefe de servicio Sala 1 Hospital Emilio Civit Cirugía de nariz, mamas, adiposidades, injertos, quemados. Pedir turno, P. B. Palacios 1260 (Ituzaingo). T. 257319-251391.
7|3|F|Pte.|D

ESPECIALISTAS DE LA PIEL

Dr. ALBERTO J. GRINBERG
Enfermedades de la piel. Alergia dermatológica. Horario: lunes a viernes, 17 a 21 hs. Sarmiento 777, Mendoza.
15|7|F|75872|Pte.

ALBERTO TORRES CORTIJO
Ex médico becario Univ. Madrid. Emilio Civit 43. 1er Piso. Turnos de tarde al Tel. 255760.
6|4|F|59285|Pte.

Dr. RAUL FASCETO
ENFERMEDADES DE LA PIEL
DEPILACION - Avda. España 866. Teléf. 244133.
26|6|C|471|27|6

OCULISTAS

Instituto de Oftalmología Clínica y Cirugía Ocular
OFTALMOLOGIA GENERAL
Oftalmología Infantil. Lentes de Extrabismo. Lentes de contacto. 9 de Julio 2142. Teléf. 253032. Mendoza.
Dra. Elena Moreno de Mulet
Dra. Helena Pedrani de Scoroffia
Dra. Beatriz S. de Fernández
26,6|F|71129|28|6|A

Dr. M. MARCHEVSKY
OCULISTA
Consultas de 11.30 a 12.30 y de 15 a 19 horas. Rioja 1130. Tel. 247996.
25|9|F|94036|Pte

Dr. ZALDIVAR
Dra. MISTELI
NUEVA DIRECCION:
Avda. Emilio Civit 685 - Ciudad
Teléfonos: 257000 - 257100
30|4|F|64830|Pte

CLINICA DE OJOS
Atendida por
16 Médicos Oftalmólogos y 6 Auxiliares Técnicos Universitarios
Consultorio externo de 8 a 21 hs. Guardias permanentes. Cirugía e internación. Atención de particulares y Mutualidades. Av. España 886, Teléf. 248856.
18|3|F|425|13|Pte.

Dr. ALVAREZ NOQUE
SOLICITAR TURNO
Enfermedades y cirugía de ojos. 9 de Julio 951 - 1er. Piso - Dpto. 5 Tel. 241324 - 241443.
4|6|F|Pte.

PSIQUIATRAS

Dr. JULIO JOSE HERRERA
PROFESOR TITULAR DE PSIQUIATRIA
Pedir turno. Entre Ríos 226. Tel. 257256.
15|5|F|Pte.|A

ODONTOLOGIA

VICTOR M. PICCIONE
Doctor en odontología. Cirugía de boca y huesos de la cara. Martes y Jueves. Sanatorio Policlínico de Cuyo. Tel. 243000. Part. 255547.
1|2|F|Pte.

Dr. JOSE M. SALUSTRO
Enfermedades nerviosas. Mentales Psicoterapia. - Julio A. Roca 370, Ciudad. Lunes a sábado 10 a 13 y 17 a 23 hs. Turnos: 254929.
26|6|F|Pte.

REUMATISMO

Dr. JULIO F. SANCHEZ
Doctor en medicina (Esp. en Europa). Reumatología, ortopedia y traumatología. Rivadavia 141. Tel. 291994.
2|11|F|23600|Pte.

Dr. MANUEL MENA
Reumatologo - Enfermedades de columna vertebral, brazos doloridos, ciática. Atiende de 15 a 20 hs. Buenos Aires 226. Lunes a sábados
20|3|Pte.

CENTRO REUMATOLOGIA
Infanta M. de San Martín 56, 4º P. (detrás Correo Central) - Turno tarde - Tel. 240917. - Mutuales.
14|1|F|41196|Pte.

Dr. OSVALDO BIELLER VIOTTI
Reumatología y brucelosis. Lunes a viernes 17 a 20 hs. Miércoles 18 a 20 hs. Espejo 593. Planta baja. Teléfs. 218197 - 220596.

HUESOS

Dr. ARAGONA
Especializado en Italia, Francia, España. Clínica cirugía, huesos, articulaciones Mutualidades. Rivadavia 430. T. 246935. Pat 241775.
4|2|F|44016|Pte.

PARTERAS

LIDIA M. de CUARTAS
PARTERA
25 de Mayo 770, Mendoza. Teléfono 247223.
11|10|F|Pte

ESTHER C. de SANANES
Partera nacional. Diariamente de 16 a 20 hs. Solicitar turno. Pedro B. Palacios 1260 (Ituzaingo) entre Catamarca y Lavalle. Teléfs. 257319 y 251391.
7|4|F|Pte.|D

CELINA E. M. DE ARNEDO
PARTERA NACIONAL
Catamarca 585, Ciudad. T. 242388. Pedir turno.
29|F|99490|Pte.

J. DELIA SANCHEZ GOMEZ
OBSTETRICA NACIONAL
Atiende de 15 a 17 horas, menos sábado. Rivadavia 634. Tel. 241019.
6|12|F|Pte.

DELIA MASCAREÑO DE GOMEZ
OBSTETRICA NACIONAL
Pedir turno: Pellegrini 945. Godoy Cruz. Teléfono 292214.
2|6|F|85086|10|7

ORTOPEDIA

ORTOPEDIA WALDMANN
Soportes y botas para pie plano, corsets para columna, fajas y aparatos para estómago, medias y vendas para várices.
Lavalle 162 - 250661 - Mendoza
19|5|F|69960|Pte

PSICOLOGIA

Lic. LIDIA ULLOA de ANELLO
SICOLOGA
Niños. Adultos. Nuevos métodos. Atención mutuales. Turnos teléf. 293204 de 16 a 20 hs. P. Mendocinas 634. 7º Piso. Depto. 77.
23|6|F|894439|23|7

AVISOS CLASIFICADOS

Compra y Venta de Propiedades

A PROPIETARIO compramos casa, departamento, lote o finca. Godoy & Pelaia. Máxima seriedad inmobiliaria. - Gutiérrez 585, T. 258543-251597.
22,5|F|81131|Pte.

A METROS carril Rodríguez Peña en zona industrial, vendo 2 Has. con casa y galpón 150 m2., frente 2 calles, luz eléctrica y fuerza, contado y 18 meses. - Teléf. 241874.
22|6|T|6913|27|6

A PROPIETARIO compro urgente casa, ciudad o alrededores. Total hasta $ 450.000.000. T. 244790.
24|6|F|89804|26|6

A PASO Feria vendo casa esquina ideal negocio, ladrillo, faltan terminaciones, total 180 millones; contado 70 millones. Teléf. 245799.
26|6|C|504|26|6

A DEPARTAMENTO 1 ambiente se vende calle Garibaldi 130, pesos 150 millones. T. 247575.
26|6|F|71224|27|6

A MTS. Avenida Costanera, San José, vendo casa antisísmica nueva, con Dpto. antisísmico a estrenar. Total $ 4.900.000. Facilidades. T. 252019.
26|6|T|7089|26|6

A PARTICULAR vendo casa facilidades, sin intereses, regia casa 6ª Sección, 3 ambientes, garaje, 2 baños, terreno 285 mts., total $ 2.500.000, recibo vehículos. T. 252019.
26|6|T|7088|26|6

A DE PARTICULAR a particular vendo casa muy cómoda, a 30 m. de calle S. Martín. Se recibe bonos reajustables u otros bienes en parte de pago. Tratar: Zeballos 129. G. Cruz.
26|6|C|439|26|6

ANT SISMICA próxima Gigante. Anticipo 1.000.000 de pesos. Total 2.500.000. Tel.231039 - 218519.
23|6|C|401|27|6

ANTISISMICA 3 dormitorios living, cochera contado 1.000.000 y facilidades. Guarna. Olascoaga Nº 389. Ciudad.
24|6|C|782|26|6

AMPLIA casa con depósito y galpón Tunuyán. Francica, España 1057. Teléfono 249762. Mendoza.
24|6|C|899|26|6

ANTISISMICA desocupada, San Ignacio, 3 dormitorios, comodísima. Contado, facilidades. Marziali, San Martín 1640, Godoy Cruz. - 245373.
26|6|C|430|26|6

APURADO vendo departamento 3 dormitorios, living, terraza, placard, piso parquet. Total 220.000.000, contado 100.000.000, saldo convenir. Teléf. 245799.
26|6|C|504|26|6

APURADO líquido departamento cómodo, antisísmico. Acepto cualquier permuta. - Teléfono 259349.
26|6|F|71287|26|6

APURADO particular compra o alquila casa 3 dormitorios, Dispongo 50.000.000 inmediato y 70.000.000 a 180 días. Diferencia convenir. Teléfono 253391.
26|6|T|7083|27|6

ANTISISMICA, 3 dormitorios demás dependencias, $ 160.000.000, resto facilidades. Nigito Propiedades. Colón 829, Godoy Cruz.
26|6|F|83829|26|6

ANTISISMICA 3ra. Sección, dos plantas, 3 dormitorios, 2 baños, teléfono, mts. Vicente Zapata, todos servicios. Total $ 5.000.000. Contado 60%. Saldo convenir. Navarro. 251410.
26|6|T|7095|26|6

ANTISISMICA 3 dormitorios, dependencias. Barrio Santa Ana. Anticipo 200.000.000. Permutas similar Godoy Cruz. José Federico Moreno 1575.
26|6|F|71251|28|6

ANTICIPO 50.000.000. Total 120 millones. Casa 3 dormitorios, metros administración Y.P.F. - José Federico Moreno 1575.
26|6|F|71242|28|6

ATENCION, particular vende departamento 2 dormitorios. 29 Barrio Comercio, Godoy Cruz. - Muy buen estado. Teléf. 225832.
26|6|C|440|27|6

APURADO vendo lote 220 mts., agua, luz. Luzuriaga cinco cuadras cristalería, $ 240.000, mitad ctdo., resto un año, sin interés. Tratar Ricardo Gutiérrez 238. - Villa Alejo. Luzuriaga, dos cuadras al norte de Maza y Sarmiento.
26|6|C|554|26|6

ANTISISMICA B. Comercio, Av. Acceso, 2 dorm., cochera. Total $ 210.000.000 o permuto por negocio. T. 260112.
26|6|C|560|27|6

ANTISISMICA 2 dormitorios, dependencias. Total 195.000.000. - Anticipo 90.000.000. José Federico Moreno 1575.
26|6|F|71248|28|6

BONITA casa 6a. Sección, chalet, living, 2 dormitorios, cocina comedor, 2 baños, garaje, amplio fondo, $ 250.000.000. Facilidades. Llaves: Paso de los Andes 3080.
26|6|C|517|27|6

BOMBAL: departamento 2 dormitorios, patiecito, cochera. Menéndez Bianchi. Rivadavia 665, Teléfono 241666.
26|6|C|541|26|6

BONITA casa Carril Bermejo. Antisísmica. Total $ 2.800.000, c|facilidades. Permutaría p|departamento céntrico mayor precio. M. Baccarelli. Gutiérrez 331. - Tel. 255251.
26|6|F|71184|28|6

COMPRA-VENDE Benturino. Lotes, casas, departamentos, negocios, fincas. Colón 669 - 246927. Lugones.
21|6|F|88946|26|6

CASA 6ta. Sección, tres dormitorios, garaje, dos baños, cocina comedor vende: Francica, España 1057. Teléfono 249762.
24|6|C|899|26|6

CASAS antisísmicas construimos, vendemos, financiamos. Francica. España 1057. Teléfono 249762.
24|6|C|899|26|6

CASA dos dormitorios, comedor, cocina, dos baños, garaje, lavandería, despensa Barrio Trapiche, vende Francica, España 1057. - Teléfono 249762.
24|6|C|899|26|6

CASA antisísmica interna vendo, dos dormitorios, amplio living. Moldes 109, Ciudad. Atiendo oferta contado.
25|6|C|108|26|6

CAMPO en Los Alamos, Maipú, 14 Has. con totoral y casa pesos 1.500.000. Tratar: Carril Nacional 6793. R. de la Cruz.
26|6|C|302|27|6

CON $ 280.000, saldo facilidades, vendo departamento interno de ladrillón, agua, pozo, terreno 318 metros. Rodeo de la Cruz. Tratar: Félix Suárez 884, Villa Nueva.
26|6|C|409|26|6

CASA sobre Videla Correa, salón negocio, tres habitaciones, 330 mts. terreno, $ 350.000.000, facilidades. Paso de los Andes 3080.
26|6|C|517|27|6

COMPRO a propietario 6a. lote o casa. Teléfono 258077.
26|6|C|517|27|6

CASA chica, 6ª Sección, 1 dormitorio, amplio comedor, dependencias, patio. Total $ 80.000.000. Facilidades. Llaves: Paso de los Andes 3080.
26|6|C|517|26|6

CASA antisísmica, Dorrego, a metros ciudad, living, 3 dormitorios, cocina comedor, amplias dependencias, entrada vehículos. Amplio galpón material al fondo. $ 400.000.000, Facilidades. - Paso de los Andes 3080. Ciudad.
26|6|C|517|26|6

COMPRO casa en ciudad, antisísmica, tres dormitorios, contado. Teléfono 259349.
26|6|F|71285|26|6

COMPRO casa grande proximidad Coronel Díaz. Entrego parte pago departamento Barrio Cano y efectivo. Tel. 246418.
26|6|C|539|27|6

CASA antigua, perfecto estado, 2 cuadras plazoleta Barraquero, total 2.800.000, contado 1.500.000, Tel. 292273.
26|6|C|480|26|6

CASA ciudad, 3 dormitorios, dependencias. Anticipo 125.000.000 Total 250.000.000. José Federico Moreno 1575.
26|6|F|71245|28|6

CHALET tres dormitorios, living comedor, cocina, multibaño, garaje, vende: Francica, España 1057. Teléfono 249762.
24|6|C|899|26|6

CHALLAO ruta vendo lote 444 m2., agua, luz, asfalto. Total $ 500.000, c|facilidades. Gutiérrez 331. Tel. 255251. M. Baccarelli.
26|6|F|71182|27|6

DEPARTAMENTOS estrenar, dos dormitorios, liv. comedor, etc. c|Barrio Bombal. Desde pesos 2.200.000, c|facilidades. Gutiérrez 331. Tel. 255251 - 259802. - M. Baccarelli.
18|6|F|88144|30|6

DEPARTAMENTO vendo s/Catamarca. Tratar: Tel. 247596. Entrega en octubre(contado o facilidades).
25|6|C|043|27|6

DEPARTAMENTO monoblock Patricias Mendocinas 2.400, dos dormitorios y dependencias 150 millones m.n., contado, saldo facilidades. Vende Cocola. Teléfono 218157.
25|6|C|143|26|6

DEPARTAMENTO 3 dormitorios con dependencias, a estrenar, $ 6.000.000 contado. 9 de Julio 1221, de lunes a viernes en horario comercio. Tel. 258776.
25|6|F|89980|27|6

DEPARTAMENTO: frontal, empapelado, alfombrado, dos dormitorios, dependencias, terraza, 108 metros. Contado $ 120.000.000 Belgrano 1164.
26|6|C|352|26|6

DEPARTAMENTOS céntricos a estrenar, living, 3 dormitorios, dependencias y cochera, $ 500 millones. Facilidades. - Otro, living, 2 dormitorios y dependencias $ 260.000.000. Llaves: Paso de los Andes 3080.
26|6|C|517|27|6

DORREGO, casa 2 dormitorios, antisísmica, cocina comedor, cochera, patio. $ 160.000.000, facilidades. Paso de los Andes 3080. Ciudad.
26|6|C|517|26|6

DEPARTAMENTO 2 habitaciones amplias, dep. serv., patio, 2 baños, 160 millones, 40% contado y fac. J. B. Justo 343, Dep. 1. Ciudad.
26|6|F|16902|26|6|D

DEPARTAMENTO avanzada construcción Edificio Don Segundo Sombra. Transfiero boleto mínimo contado, largo plazo. - M. Baccarelli. Gutiérrez 331. - Tel. 255251.
26|6|F|71180|27|6

EXCEPCIONAL terreno 20 x 15. Avenida Costanera, único por sus medidas, con frente a 2 calles. 9 de Julio 1030. Local 3 - Ciudad.
23|6|F|89632|27|6

EN COLONIA Las Rosas, Tunuyán vendo propiedad 3.000 m2. Teléf. 254519.
26|6|T|7097|27|6

COMERCIALES
PICK-UPS

CHEVROLET 75
Lujo, motor Indenor, 6 cilindros, celeste
CHEVROLET 75
Standard, verde
FIAT 125 75
Multicarga
CHEVROLET 74
Gasolera. Lujo, c/cob.
RASTROJERO 71-74
beige y rojo
DODGE D-100 72
motor Perkins 102, verde
RASTROJERO 72
doble cabina
FORD F-100 71
Diesel c/cobertura
CHEVROLET 65
con cobertura

CAMIONES

CHASIS
CHEVROLET C-70 .. 73
CHEVROLET C-50 71-72
carrozado y volq.
CHEVROLET C-60 .. 71
carrozado, carga general

PERMUTAS Y FINANCIACION

CARLOS LUJAN WILLIAMS S.A.
CHEVROLET DESDE 1925
GUTIERREZ 461 CDAD.
26|6|F|71169|26|6

EN ZAMPAL, 29 has. para chacra, 2 pozos electrificado, 1 tanque, casa y galpón. San Martín 861, Luján.
26|6|F|83823|27|6

EN USPALLATA, sobre Ruta 7, frente Cuartel, terreno parejo, 11 Has. $ 800.000. Contini. - Teléf. 248101.
26|6|C|465|26|6

EN VILLA NUEVA, frente Gigante casa habitación, galpones, 720 m2., $ 1.750.000 y facilidades. - Contini. T. 248101.
26|6|C|465|26|6

EN VILLA HIPODROMO (P. de los Andes - J. B. Justo), living, dos dormitorios, dependencias, fondo, 450 m2., $ 1.250.000 y facilidades. Contini. T. 248101.
26|6|C|465|26|6

EN Bº PARQUE. (G. Cruz), dos plantas, 4 dormitorios, dependencias, semiterminado, 250 m2. $ 1.600.000 y facilidades. Contini. T. 248101.
26|6|C|465|26|6

FINQUITA 3 hectáreas, olivar, buena producción, buena tierra, buen derecho riego, permuto por galpón para taller. - Tito Laciar 605. Villa Nueva. - Tel. 261920.
26|6|F|71289|27|6

FINCA 12 hectáreas viña y parral. Ruta asfaltada, derecho agua, casa. Anticipo 130.000.000. Recibo casa. José Federico Moreno 1575.
26|6|F|71239|28|6

FINCA 7 Has. por casa céntrica carril Bermejo Km. 16. Calle Milagros a 200 metros finca Femenía. Tel. 216791.
26|6|T|07108|26|6

GODOY CRUZ, estrenar, 3 dormitorios, etc. Vende: Menéndez Bianchi. Rivadavia 665. Teléfono 241666.
26|6|C|541|26|6

LOTEO Arizu, últimos disponibles a 12 cuadras Colon y San Martín. Todos servicios. Cfacilidades. Vende M. Baccarelli. Gutiérrez 331. Teléfonos 255251-259802.
11|6|F|70337|30|6

LOTE 17 de frente, 38 de fondo, sobre San Martín, lado Atomo. Tratar: Patricias Mendocinas 1336. Ciudad. Teléf. 253835.
22|6|T|6923|27|6

LOTES Bº Gomensoro, agua corriente y luz. Vendo casa Saravia, Espejo 70. 2º Piso. Teléfono 231011.
25|6|F|89917|26|6

LOTE vendo o permuto por auto 70 en adelante, 1.200 mts., en Santa Elena, Luján. T. 245934 y 980789. Luján.
25|6|C|102|26|6

LOTE Barrio Trapiche, todos servicios, cerca Panamericana, vende propietario. Teléfono 218979.
26|6|C|104|26|6

LOTE Patricias Mendocinas, ciudad, 157 metros, esquina, líquido hoy $ 450.000 el metro, contado. Otro 300 metros Pueyrredón, Godoy Cruz, baratísimo, facilidades. Marziali. San Martín 1640, Godoy Cruz. - 245373.
26|6|C|430|26|6

LOTE 11 x 24 Catamarca casi Rioja, $ 10.000 el metro, 50% contado y 18 meses. Provivienda. - Perú 1214.
25|6|C|169|25|6

LOTE vendo, 10 x 22, Loteo Palmero. Avda. Acceso. 50.000.000 contado. Tel. 216547.
26|6|C|500|27|6

LOCAL céntrico, 25 m2., con baño, cerca Mercado Central. Contado y facilidades. Llaves: Paso de los Andes 3080.
26|6|C|517|26|6

LAS HERAS compro casita cómoda, pago al contado. Teléfono 259349.
26|6|F|71286|26|6

LOTE Chacras de

FELIX MARIN

MARTILLERO PUBLICO — MATRICULA 1031 — TELEFONO 257900

REMATA SIN BASE

900 extraordinarios lotes de muebles, módulos y modulares; 260 sillas. Jgos. de livings; Arts. del hogar, rodados y varios n/y usados; orden 325 remitentes

HOY Sábado 15.45 Hs. - MAÑANA Domingo 8.45 Hs.

DETALLE: Heladeras eléctricas familiares. Máquinas de coser y bordar, marca "Kopp" y "Godeco"; de tejer, "Liciatex" y "Lady Tricot" y otras de escribir y calcular. Cortadora manual de fiambre marca "Iris" en perfecto estado. Lavarropas a turbina y a paleta semiautomático. Cocinas de 2, 3, 4 y 5 quemadores n/y usadas. Estufas a gota de kerosene, eléctricas y pantalla inf. a gas. Televisores, combinados y tocadiscos. Relojes de muro y pulsera. Planchas eléctricas. Tablas para planchar. Campanas para cocina. Alacenas metálicas y de madera. 35 juegos de vajilla de 52 piezas, de cubiertos de 62 piezas, de copas en fino cristal de 32, 50 y 62 piezas y de batería de cocina de 10 piezas. Lámparas de pie y de mesa; veladores, apliques, colgantes, plafones, faroles y toda clase de artefactos de iluminación. Estatuas y adornos en simil-marfil, cerámica, madera torneada cristal, opalina, quinqué y bronce repujado. Art. de camping: bancos, sillas, sillones, reposeras y mesas plegables, calentadores y lámparas a gas, cañas de pescar de fibra de vidrio y tacuara, con o sin reel. Rifles de aire comp. de 4,5 mm. Largavistas de 2,5 x 25 mm. Bicicletas para damas, caballeros y niños, de paseo y plegables n/yusadas. 10 ventanas con marcos, 2 hojas, de 90 cm. y 70 cm., nuevas. 160 colchones y almohadas en todas las medidas y calidades. Alfombras lisas y en fantasía. Kártings. Andadores. Mesas, sillas, mesas de luz y ratones sin lustrar, rústicas y de estilo. Angarillas de metal con ruedas de gomas y de hierro. Garrafas. Radio grabador "Ranser" seminuevo, completo. Balanza abanico p/2 kilos, s/nueva.

MUEBLES: Finísimo juego de comedor estilo español, tallado y labrado a mano, compuesto por 1 módulo de 2 cuerpos, 1 mesa de 2 x 1 mt. y 6 sillas tap. en Brocatela, color mate en cedro importado. 12 juegos de comedor más, de 7, 8 y 9 piezas, varios modelos y estilos, n/y usados; modulares y módulos de 3 cpos., gran cantidad de sillas de madera y de hierro, tapizadas y rústicas, estilos escandinavos, butaca, ½ butaca, colonial, majestad, super y otras n/y usadas. 120 mesas de madera y fórmica, fijas, extensibles, redondas, barril, cola de pescado, óvalas y otras para bar, n/y usadas. Armarios y aparadores de cocina y de comedor estilos antiguo y moderno. Bibliotecas, escritorio tipo ministro en roble y perchero, de estilo antiguo. 25 juegos de dormitorio de 3, 4 y 5 piezas, n/y usados, varios estilos y colores. Petit muebles y juegos individuales de 3 piezas blanco laké. 18 roperos varios estilos n/y usados. Cómodas y toilettes. Camas, cunas y cuchetas en todas las medidas y estilos. Mesas de luz. 18 juegos de livings de 3 piezas. 15 juegos de jardín de 5 piezas, estilos francés y basculante americano, nuevos y usados.

VISITE EXPOSICION — HORARIO CORRIDO HASTA HORA DE REMATE

Colabora JOSE TRADE - Martillero Público

AVENIDA SAN MARTIN 3071-77 — CIUDAD

26|6|C|591|26|6

ALLUB Hnos. S.R.L.

AGENTES

YPF

- Fluido Desinfectante
- Aceite Potenciado
- Emulsivo Nº 2
- Paration
- Curafrutal
- Acaricida

ALEM 6 - PALM'RA - TELEFONO 29

23|6|F|89543|27|6

ORO

COMPRAMOS MEJOR PRECIO A PARTICULARES Y COMERCIANTES

GALERIA TONSA - LOCAL A-14

11|5|F|25526 Pte.

CEMENTO $ 320

Todo para la construcción. Godoy Cruz 3171 - Villa Nueva - Teléfono 261689

25|6|F|71029 Pte.

OPORTUNIDAD

¡USADOS! EN 30 MESES

FIAT IAVA, ... 1974
$ 250.000 y 30 meses

CITROEN 3CV, ... 1968, 1974
$ 90.000 y 30 meses

DODGE 1500, ... 1972, 73, 1974
$ 210.000 y 30 meses

FIAT 128, ... 1971, 72, 1973
$ 190.000 y 30 meses

RENAULT 4S, ... 1967, 68, 69, 1972
$ 110.000 y 30 meses

PEUGEOT 5u4-X, ... 1970
$ 230.000 y 30 meses

RENAULT DAUPHINE, ... 1965
$ 80.000 y 30 meses

FIAT 600 R, ... 1976
$ 300.000 y 30 meses

FALCON, ... 1968
$ 180.000 y 30 meses

RENAULT R12 1974
$ 250.000 y 30 meses

PEUGEOT 504, ... 1973
$ 250.000 y 30 meses

PEUGEOT 403, ... 1963
$ 100.000 y 30 meses

CITROEN AMI 8, ... 1972
$ 180.000 y 30 meses

CHEVROLET 400 1962
$ 150.000 y 30 meses

FIAT 600 R, .. 67, 68, 69, 70, 71, 1973
$ 150.000 y 30 meses

VALIANT I, ... 1962
$ 80.000 y 30 meses

PEUGEOT 404, ... 1968, 1966, 1969
$ 150.000 y 30 meses

VALIANT IV, ... 1966
$ 120.000 y 30 meses

ESTANCIERA, ... 1961
$ 120.000 y 30 meses

CAMIONETAS

RASTROJERO 1971, 73, 1975
$ 200.000 y 30 meses

FIAT 125, ... 1974
$ 200.000 y 30 meses

DODGE DP 100, ... 69, 71, 1975
$ 350.000 y 30 meses

FIAT MULTICARGA 1600 1972
$ 200.000 y 30 meses

CHEVROLET, ... 62, 1965
$ 120.000 y 30 meses

DODGE D 100, ... 1964
$ 120.000 y 30 meses

INTERES MAS BAJO DE PLAZA

HOY SABADO ATENDEMOS TODO EL DIA

PRIMO MESCHINI S.A.

CONCESIONARIO DODGE

RIOJA 1448 MENDOZA

26|6|F|71193|26|6

RIPIO - ARENA Y PIEDRA

6 Mts3. $ 3.100

TELEFONO 220542

19|6|F|88374|30|6

COMPRAMOS ACEITUNAS PARA ELABORACION DE ACEITE

ACEITE DE OLIVA ELABORADO

LOS MEJORES PRECIOS Y CONDICIONES DE PLAZA

9 de Julio 2131 — Teléfono 215713 — Ciudad

25|6|C|144,28|6|A

Guitarras desde $ 3.900

VENTAS POR MAYOR Y MENOR - FINANCIACION

ENTREGAS A DOMICILIO NEGOCIOS TODO CUYO

OLASCOAGA 463 — 1º "A" — MENDOZA

(Cerca de Pedro Molina y Belgrano)

25|6|C|354|26|6

Lechones

Faenados $ 160 el k.; cerdos gordos vivos $ 85,00 el k.; faenados $ 120 el k.; piernas para salar $ 190,00 el k. Venta directa al público. - Bandera de los Andes 3759. Villa Nueva. Tel. 261028 y Carril Lavalle Km. 22. La Pega.

23|6|F|89561|26|6

OFICIAL MECANICO DIESEL

OFICIAL METALURGICO

SE NECESITAN CHUQUISACA 555 - GODOY CRUZ MENDOZA

25|6|F|89990 27|6

VIAJANTES

Con experiencia y movilidad, necesitamos. Indicar antecedentes a: Poste Restante T. Z. (25) - Diario LOS ANDES.

25|6|C|394|27|6

Pala Cargadora

Y Retroexcavadora Fiat 4.600 - Nueva - Vendo

Benavente 4457 - Villa Nueva

TELEFONO 261155

25|6|F|71003 26|6

Importante Negocio Se Vende

Ramos generales, almacén, corralón, ferretería, mercería, bazar, 2 salones, galpón, casa familia, en Villa Nueva. Guaymallén.

Tratar: SAN MARTIN 1107 — GODOY CRUZ — TEL. 225842

24|6|C|706|27|6

CLUB

Enrique Laverriere

Llama a licitación explotación Cantina.

Cierre inscripción 2-7-1976

Dr. Moreno y Maza - Las Heras

25|6|C|192|26|6

OFERTAS

PERMANENTES:

Ripio 4 mts. $ 2.200. Arena 4 mts. $ 2.600. Piedra 4 mts. $ 2.500. Tierra $ 1.500.

PEDIR TURNO AL TELEF. 227389

23|6|T|06948|27|6

Se Necesitan Oficiales y ½ Oficiales Armadores, Carpinteros y Albañiles

Presentarse: Viernes 25, 17 a 20 y Sábado 26, de 8 a 10 horas. CORRIENTES 209 — MENDOZA

25|6|C|103|26|6

VENDO MERCEDES BENZ

Modelo 1961, con alta y baja, motor 1112, carrocería alta. - Remedios Escalada 869 - Dorrego - Gllén.

25|6|C|197|26|6

Vendo o Permuto Casilla Rodante

"Los Pinos", para 6 personas. Godoy Cruz y Urquiza - V. Nueva

Teléfono 262849

25|6|T|07054|27|6

Motor Perkins

4 CILINDROS

75 H. P. - Completo

Olascoaga 2054 - Mendoza

26|6|C|341|26|6

GUINCHE FORD 38 VENDO

Especial para Bomba de Profundidad

LIBERTADOR 777 — PALMIRA

26|6|F|71133|27|6

¡Super Oferta!

Arena - Ripio - Piedra

$ 2.500 el viaje. Tierra $ 1.500

Escombros retiramos a domicilio

TELEFONO 226269

24|6|F|83767|28|6

Tecnohogar Liquida

SILLAS Escandinavas ..... $	1.190
SILLAS Escandinavas c/barrotes $	1.590
BANQUETAS Metálicas ..... $	510
MESA Hexagonal ..... $	8.900
PORTONES Metálicos ..... $	21.000
PORTONES Metálicos ..... $	24.000

CREDITOS

Paso de los Andes 204 esq. Lamadrid - Ciudad

26|6|F|71162|28|6

VENDO PERMUTO

CAMION FIAT CON SEMI 3 EJES FRIGORIFICO

Tratar: Ramírez 3055 - Ciudad - Teléfono 230389

26|6|C|790|27|6

VALVULA Importada 1B3 $ 498.-

ESTABILIZADOR de TV $ 6.900.-

ESPASANDIN E HIJOS — Lavalle 242 — TELEFONO 217236

(EL MEJOR SERVICE DE RADIO Y TV) 26|6|F|71092|26|6

VENDO O PERMUTO

B.M.W.

500 c.c.

CALLE ITALIA 1897

Barrio Trapiche

26|6|C|477|26|6

Fabricamos y Vendemos Tambores

DE CHAPA TIPO "CARBURO CALCIO"

Capacidad 50 y 90 Kgs. - Calidad exportación

Apto envase todo tipo de productos.

IND. SID. GRASSI S.A. - Blanco Encalada, Mza.

26|6|F|71215|27|6

¿ORO?

Venga, suba 2 pisos

Precio Internacional

GIRON ARGENTINA

San Martín 913

Piso 2 - Local 12

24|5|F|60001|Pte.

AVISOS CLASIFICADOS

(Viene de la Pág. anterior)

Compras y Venta de Negocios en General

A PANADERIA vendo con clientela en Godoy Cruz. Contado y facilidades. Tel. 258176.
24|6|C|842|27|6

BOUTIQUE acreditada, galería céntrica instalaciones, mercadería. Total 200.000.000. Anticipo 50%, recibo permuta. José Federico Moreno 1575.
25|6|F|89978|26|6

DESPENSA compro, pago con casa amplia, diferencia a convenir. Conquista 55, frente terminal ómnibus costado Norte.
26|6|C|326|26|6

DESPENSA vendo frente Barrio Bombal, buena clientela, recibo vehículo, modelo 62 al 66. Belgrano y Luzuriaga, Cdad.
26|6|C|544|27|6

MERCADO con propiedad y maquinarias. Total 180.000.000. Anticipo 90.000.000. Recibo automóvil. José Federico Moreno 1575.
26|6|F|71233|28|6

MERCADO Godoy Cruz, maquinarias, mercaderías. Vivienda alquilable. Anticipo 60.000.000. - José Federico Moreno 1575.
26|6|F|71236|28|6

VENDO Bar despensa y carnicería, recibo automotor, muy buenas ventas, doy grandes facilidades. Famatina 900 Esq. Bebedero, Rodeo de la Cruz, Guaymallén.
26|6|C|006|27|6

VENDO taller de confección ropa, completo. Maipu 400. Mendoza.
26|6|C|417|27|6

$ 1.200.000 vendo pizzería, despensa, mercadito, rotisería, frigorífico en ciudad. Tratar: 9 de Julio 2187, Ciudad.
26|6|C|074|28|6

Compra y Venta de Muebles

A SELLA. Tel. 247447 - Martillero. Tiburcio Benegas 776, ofrezco muebles, artículos hogar, máquinas usadas; dinero en el acto.
11|2|F|6972|Pte.

A AMITRANO - Martillero. Teléfono 247711, Aristides Villanueva 332, ofrezca muebles, antigüedades, maquinarias artículos generales. Pagamos mejor. Anticipamos dinero.
9|6|F|2375|Pte

A. RENTURINO Tel. 244335-248730 ofrezca muebles, antigüedades, artículos en general. Colón 669
3|3 Pte

A INTELIGENTES vendo juego living moderno a estrenar, pelusing 3.999.000, acepto living usado parte pago. Bombal 1075. Las Heras.
24|6|C|896|26|6

A PRIMERO oferta vendo dormitorio enchapado, nuevo. Rufino Ortega 420. Ciudad.
26|6|C|655|27|6

COMPRE sus muebles directamente de fábrica, como antes. Con o sin anticipo y crédito hasta 24 meses; descuentos de contado. San Martín 2239. Las Heras.
6|6|C|543|27|6

MUEBLES Reñaca: atiende sábado y domingo, dormitorios, cocinadores y living rústico, tipo Bariloche, dormitorios y comedores tipo español. Videla Castro 63. Las Heras. 50 metros de Coronel Díaz, T. 255175.
26|6|T|7102|27|6

MESAS ratonas 60 x 40, 1.500 c|u, fórmica. Perú 515. Las Heras.
26|6|C|613|26|6

PLACARES y modulares se hacen a medida, dormitorios y comedores hay en existencia. Confraternidad Ferroviaria 585. Altura Paraguay 3100 ciudad. Teléfono 253231.
30|6|T|06356|4|7

Compra y Venta de Automotores y Cubiertas

ANDES AUTOMOTORES

Roberto Wainsztein

O'Brien esquina Alberdi

San José

Cupé Dodge RT 1975	$ 590.000
Falcon 221 1974	$ 590.000
Renault 12 1974	$ 380.000
Rural Fiat 128 1974	$ 290.000
Fiat 128 1971	$ 199.000
Rambler 660 1966 ..	$ 140.000
Renault Gordini 1966	$ 99.000
Olsmóbile cupé 1962	$ 190.000
Fiat 600 1965	$ 99.000
Fiat 1.100 1961	$ 85.000
Jeep IKA carrozado 1953	$ 65.000
Rural Hansa	$ 65.000
Dodge de Lujo 1939	$ 45.000
Ford 1937	$ 45.000
Camionetas y Camiones	
Pick-up Chevrolet 1971	$ 290.000
Rastrojero 1960	$ 170.000
Camión De Soto 57 con motor Bedford 1965	$ 250.000
Camión Ford con volquete 1947	$ 120.000

Y Facilidades a 30 meses o Permuto. Aceptamos documento y títulos como parte contado. - Sábado y domingo abierto todo el día.

26|6|F|71218|26|6

PEUGEOT 504 S. Lujo	72
PEUGEOT 504 E	72
CUPE Torino	67
RENAULT 6	73-70
CITROEN 3CV	72-74
SIAM DI TELLA	61
FIAT 600	68
CAMIONETA Gladiator ...	68
CAMIONETA Fiat 125	74
CAMIONETA Fiat 1500	69

VENDO, PERMUTO, FINANCIO SAN MARTIN 695 -Tel. 980278 LUJAN.

26|6|F|71230|26|6

A JEEP Petitero 60, motor rectificado, todo reparado, mecánico vende. Garantía y facilidades; recibo 600. 126, cualquier estado. San Martín 2227.
25|6|C|37|27|6

A CUPE Chevy 1975, Serie 2 pocos kilómetros, vendo, permuto. San Martín 67, Las Heras. metros Coronel Díaz, Gomería.
26|6|C|613|26|6

A. A. FURGONETA Citroen modelo 1967, primera mano, 36.000 kilómetros reales, con cubiertas de fábrica. Tratar en horario de comercio. San Martín 1783. Tel. 216731.
26|6|C|428|26|6

A BAJO precio vendo Cupé Chevy 1971 y coche Chevy 1971. Permutas, facilidades. Godoy Cruz y Avellaneda. Villa Nueva.
25|6|F|16853|26|6|D

A $ 100.000 vendo coche Chevrolet 1957, sin parante, perfecto estado mecánico. Godoy Cruz y Avellaneda. Villa Nueva.
25|6|F|16851|26|6|D

A $ 65.000 vendo furgón Chevrolet 1940. Recibo permuta. Godoy Cruz y Avellaneda. Villa Nueva.
25|6|F|16849|26|6|D

A PRIMERA oferta razonable, vendo coche Fiat 1500 1967, permuto, facilidades. Godoy Cruz y Avellaneda. Villa Nueva.
25|6|F|16847|26|6|D

A VENDO Renault 1968 y Chevrolet 1966, impecable, recibo permutas, facilidades. Godoy Cruz y Avellaneda. Villa Nueva.
25|6|F|16843|26|6|D

A VENDO Estanciera 1965 y Jeep 1959 carrozado, vendo o permuto, facilidades. Godoy Cruz y Avellaneda. Villa Nueva.
25,6|F,16841|26|6|D

A TORINO cupé 1968, frenos, motor, embrague, pintura, nuevo, impecable estado general, recibo cualquier permuta menor precio, financiación. Federico Moreno 1545. Cdad.
25|6|C|142|26|6

A CAMION Bedford 1966, volquete, frenos aire, muy bueno, se recibe permuta, facilidades. Godoy Cruz y Avellaneda. Villa Nueva.
25,6|F|16837|26|6|D

A VENDO camioneta Ford F-100 1956 y coche Chevrolet 1940, recibo permutas, facilidades. Godoy Cruz y Avellaneda. Villa Nueva.
25,6|F|16835|26|6|D

A PRECIO pichincha vendo Cupé Fiat 800 1965 y Renault 1964-1962 recibo permutas, facilidades. Godoy Cruz y Avellaneda. Villa Nueva.
25|6|F|16833|26|6|D

A VENDO Rambler 1964, boca de pescado, muy bueno y 1963 Ambassador, recibo permutas, facilidades. Godoy Cruz y Avellaneda. Villa Nueva.
25|6|F|16829|26|6|D

A OPORTUNISTAS quemo Falcon por viaje a mejor oferta. Pellegrini 1601. Godoy Cruz.
25|6|C|138|26|6

A HERMOSA Cupé Torino 1971, vendo o permuto. Godoy Cruz y Avellaneda. Villa Nueva.
25|6|F|16839|26|6|D

A RENAULT 1966 con caja 4ta. Todo reparado y pintado, gomas nuevas, $ 195.000 total, permuta y financiación. Federico Moreno 1545. Cdad.
25|6|C|142|26|6

A GARIBALDI Y COSTANERA: Rastrojero 1974; F-100 1975; Diesel; Fiat 128 73; 600 70-69; Peugeot 504 71; 404 68; R 12 y R 6 "0 Km."; Fiat 1500. Impecables.
25|6|C|030|26|6

A. FRENARE pastillas, cintas para frenos, rectificación de campanas, venta, colocación, reparaciones garantidas. Taller San Genaro. Ramírez 3284.
25|6|C|189|1|7

A. POCO anticipo y motor, vendo Bergantín. Avda. España 1815, Ciudad.
26|6|C|310|27|6

A. REVISAR Renault G. 66, motor 0 Km. Vendo urgente, acepto permuta. Chile 1817.
26|6|C|351|27|6

A FIAT 63, vendo, oportunidad, carrozado. Perito Moreno 357. G. Cruz.
26|6|F|83827|26|6

A 128-73, R-12 73, impecable. Vendo. Recibo permutas. Tiburcio Benegas 350. Godoy Cruz.
26|6|F|83841|26|6

A PARTICULAR permuto Fiat 600/68, muy bueno, por más grande. Contado y 60 días. Guido Spano 407, Dorrego.
26|6|T.7092|27|6

A FIAT 1600 72, 90 caballos, vendo. Olegario Andrade 641.
26|6|C|511|26|6

A CAMION Dodge vendo, motor Perkins 73, volquete, Belgrano 2726, Ciudad.
26|6|C|613|27|6

A $ 23.500.000, precio total líquido Fiat 600, 1969, impecable estado, $ 4.500.000, motoneta Lambreta Innocenti, muy buena. Roca 99, Las Heras.
26|6|C|613|27,|J

A CAMIONETAS Chevrolet modelos 72, 69, 68, 67 y 64, con cúpula. Interés 6%. Facilidades, permutas. San Miguel 1885, Las Heras.
26|6|C|613|26|6

A VENDO o permuto Rastrojero 66 Baqueano 61, camioneta Ford 57, camión Ford 40. Espejo 836, Las Heras.
26|6|C|613|26|6

A VENDO Fiat 600|1969, muy bueno, permuto menor o mayor valor. Godoy Cruz y Avellaneda, Villa Nueva.
26|6|F|16905|26|6|D

A VENDO camioneta Fiat 1500 Multicarga, perfecto estado, permuto menor o mayor valor. - Godoy Cruz y Avellaneda. Villa Nueva.
26|6|F|16904|26|6|D

A VENDO camioneta Gladiator 1967 impecable, permuto menor valor. Godoy Cruz y Avellaneda. Villa Nueva.
26|6|F|16903|26|6|D

A PRECIO para llevar vendo De Soto 51, muy bueno; Ford 39, motor 51 a prueba; Hillman 38, 7 litros 100 kms.; Chevrolet 46 y Wauxhall 40, motor desarmado a revisar. Ricardo Gutiérrez 238. Villa Alejo. Luzuriaga, dos cuadras al norte de Maza y Sarmiento.
26|6|C|554|26|6

A RENAULT 65 Gordini, impecable, recien reparado, permuto, doy facilidad. Guiraldes 466 Dorrego. (Espejo al 1.000), Teléf. 242585.
26|6|T|07122|26|6

A CAMIONETA Peugeot T4B 71, muy buena, permuto, cualquier tipo de auto, doy facilidad. Guiraldes 466, Dorrego (Espejo al 1.000), Teléf. 242585.
26|6|T|07122|26|6

ATENCION Fiat 600|1970 y 1963 impecable estado. - Permuto menor precio. - Coronel Plaza 655.
26|6|T|7111|27|6

AICE tiene el préstamo que Ud. necesita para la compra de su automotor, Saturno 49, Galerías Tonsa. Entrando por San Juan.
2|6|F|84928,30|6

ACOPLADO marca Helvética de 12 toneladas, carrocería volcable, largo 6 metros, gomas 900x20, disco 8 agujeros, contado y facilidades, Perú 2950. Ciudad.
22|6|C|235|26|6

ATENCION: San Martín 1192, Las Heras: Fiat 1500-68; 600-69, Renault 4L-64 y 67, Valiant 3-67, Peugeot 404-67, Citroen 2 CV, Fiat 800 Cupé, 67, Chevrolet Super 66, camionetas, Ford con motor 72, 0 kilómetro, Baqueano 62, Rastrojero 56, Jeep 60, Citroneta 65, contado, facilidades, permutas.
25|6|C|192|29|6

ATENCION vendo Peugeot 403 y un Opel Rekord 58, buen estado o permuto ambos por Falcon o Chevrolet 65 en adelante o casa con entrada para vehículos diferencia a convenir. Cobo 915, Dorrego, Tel. 293260.
26|6|C|400|27|6

AUTOMOVILES: Fiat 600-69, Fiat Multicarga 69, Ami 72, Siam Magnette 1965, Fiat 1100-63, vendo, permuto, facilidades. Pringles 1797, San José.
25|6|C|385|26|6

AMI 8 - 71, particular, vende. Tratar: Echeverría 20. Ciudad.
26|6|T.7084|27|6

AL CONTADO, urgente, vendo Fiat 600 71, equipado, muy buen estado, Santiago del Estero 318, Ciudad.
26|6|C|473|26|6

AUTOMOVIL Peugeot 504-71, vendo, permuto facilidades. 9 de Julio 2209-18.
26|6|C|540|26|6

AUTOMOVIL Fiat 128-74, vendo, permuto, facilidades. 9 de Julio 2209-18.
26|6|C|540|26|6

AUTOMOVIL Peugeot 404, Gran Prix 74 vendo. Lavalle 333. Cdad.
26|6|C|559|27|6

AUTOMOVIL Renault 6, 70, oportunidad, vendo. Lavalle 333 - Cdad. 258491.
26|6|C|559|27,6

AUTOMOVIL Ford Falcon 66, vendo, permuto, facilidades. 9 de Julio 2209/18.
26|6|C|540|26|6

AUTOMOVIL Peugeot 404 - 69, vendo, permuto, facilidades. 9 de Julio 2209/18.
26|6|C|540|26|6

AUTOMOTORES Angel Mussuto, San Martín 457, Las Heras. Venta promoción: Isard 700 Rural 1964, impecable, $ 125.000. Citroen 1969, $ 260.000. Cupé Torino 1963. Chevrolet Super 1963. Estanciera 1962. Jeep IKA. Camioneta Siam 1965. Falcon 1967. Grandes facilidades. Atiendo sábado y domingo.
26|6|C|613|26|6

AUTOMOVILES Chevrolet, modelo 67, Super de Lujo, modelo 65; 4-L modelo 67, 65 y Fiat Familiar modelo 65. Interés 6%. Facilidades, permuto, San Miguel 1885, Las Heras.
26|6|C|613|26|6

APURADO vendo Fiat 600-R 1973, como nuevo, $ 350.000, Avda. España 1521,. 2do. Piso. Dpto. 5.
26|6|C|579|27|6

AUTOMOVIL Dodge seminuevo, 4 p., mod. 1970, muy poco uso, única mano desde nuevo, vendo oportunidad. Tratar Estación Servicio YPF La Puntilla. Tel. 960397, Ruta Panamericana, frente calle Ugarte La Puntilla.
26|6|C|600|26|6

COMPRAMOS: Automóviles, Pick Ups, camiones cualquier marca, estado. También tractores, maquinas viales, equipos agrarios. Aceptamos consignaciones. Miguel Angel Riccieri. San Luis 540.
16|6|C|468|27|6

CAMION Ford 600 modelo 65, motor Perkins 102, carrocería, vendo, permuto, facilidades. Confraternidad Ferroviaria 795. Ciudad, casi esquina Ramírez.
24|6|C|896|27,6

CAMIONETA Dodge 1972, buena oferta, líquido o permuto. Guido Spano 417. Dorrego.
24|6|C|666|27|6|D

CAMION gasolero Fiat 66ó, vendo o permuto. Godoy Cruz y Avellaneda. Villa Nueva.
25|6|F|16845|26|6|D

COMPRO auto mediano, pocos ó 0 Km. Rombo, escudería, etc. Tel. 972318.
25|6|C|179|27|6

COBERTURA 1,40 x 1,70 x 60, chasis Rugby con dos motores, vendo. Ramírez 3284.
25|6|C|189|27|6

CUBIERTAS vendo 600 x 16, 640 por 13 recauchutadas sin uso. 6 de Setiembre 645, Las Heras.
27|6|C|192|27|6

COMPRO Dodge 1500, modelo 73, en adelante, importante estado impecable. Rioja 510.
25|6|F|71072|26|6

CITROEN 1970 vendo, $ 250.000, permuto por Chevrolet, Rambler, Valiant. Pringles 1797, San José.
26|6|C|385|26|6

CIRCULO Citroen Ami 8 transfiero, 24 cuotas al día. Misiones 515, Las Heras, T. 230264.
26|6|C|370|27|6

CIRCULO Citroen, 40 cuotas al día (faltan solo 10-. Vendo por automóvil, diferencia a convenir. Libertad al 100. Villa Nueva.
26|6|F|71095|27|6

CITRONETA 3CV modelo 71 vendo, impecable estado. Almirante Brown 865, Godoy Cruz.
26|6|T|7067|26|6

CARROCERIA volcadora con volquete de 14 a 16 toneladas. vendo. Maza 186, General Gutiérrez.
26|6|F|71122|27|6

CITROEN 3CV diciembre '74, impecable. San Martín Sur 905. - Godoy Cruz. Tel. 224344.
26|6|F|71147|26|6

COMPRO Ami 8 R. 6 1973 - 1974, Entrego Ami 8, impecable. Resto contado. Tropero Sosa 487, San José.
26|6|T.27|6

CUPE Ford Taunus G.T. 0 Km., vendo, permuto, facilidades. - 9 de Julio 2218.
26|6|C|540|26|6

COMPRO Renault 4-S o Fiat 600. Entrego Fiat 600-67 y diferencia contado. Italia 1741. Trapiche. Teléfono 223317.
26|6|C|546|26|8

CAMION Volvo Diesel 58 c|rutera, vendo, permuto. Olegario Andrade 641.
25|6|C|511|26|6

CAMION Bedford 6', c|rutera. Muy bueno. Olegario Andrade 641.
26|6|C|511|26|6

CAMIONETA Chevrolet 74, con cúpula. Vendo con trabajo. - Manuel A. Saez 317, Ciudad.
26|6|C|512|27|6

COMPRO chatita 26 al 35, buen estado, pago 90 días. Echeverría 4595, Villa Nueva.
26|6|F|71280|26|6

CUPE GTX 73, V. 8. Lavalle 333. Cdad.
26|6|C|559|27|6

CUPE Fiat 125, 73, unica mano vendo. Lavalle 333. Cdad.
26|6|C|559|27|6

COMPRO Rastrojero modelo 70 en adelante, particular, sin intermediarios. Roca 8335, La Puntilla. Tel. 223167.
26|6|T|7115|27|6

AMORTIGUADORES ESCAL

Para Automóviles Omnibus y Camiones

- TELESCOPICO
- DOBLE EFECTO
- SUPER REFORZADO
- DESARMABLE

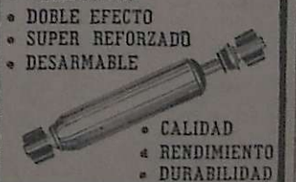

- CALIDAD
- RENDIMIENTO
- DURABILIDAD

Distribuidor para Mendoza - San Juan - San Luis

ALDO R. VIGAZZOLA

Rodríguez 1077-T. 218601 Cdad.-Mza

CUPE Dodge Polara 73, 6 cilindros, techo vinílico, 40.000 km., único dueño, a particular, vendo o permuto por vehículo de menor valor. Sargento Cabral 989, Godoy Cruz.
26|6|C|503|26|6

CAMIONETA Falcon Ranchera, 20.000 Kms. vendo. Tel. 242903.
26|6|C|563|27|6

CUBIERTA completa vendo, motoneta. Videla Castillo 3080. - (Escuela), Ciudad.
26|6|C|564|26|6

CAMIONETA Chevrolet 74 y Apache 61 vendo. Lavalle 333. Cdad.
26|6|C|559|27|6

COMPRO Peugeot 504 o Dodge 1.500 72-74 de Mza. Entrego Peugeot 404 y Fiat 600, resto contado. Paso de los Andes 1870, Cdad.
26|6|C|445|27|6

CAMION Mercedes 55, volcador, permuto. Avellaneda 630. - V. Nueva.
26|6|F|71282|25|6

CAMIONETA Chevrolet 1965, impecable, particular vende. permuta. Sobremonte 386. Ciudad.
26|6|T|7114|26|6

CAMIONETA Ford F-100 67, cúpula, vendo, permuto, Pedernera 527, San José.
26|6|C|542|543|26|6|D

CAMIONETA diesel Dodge 200, cobertura, particular, facilidades, permutas, Tel. 262986.
26|6|C|552|553|27|6|D

CHEVY 1969-70, vendo, permuto, con fac. San Luis 285.
26|5|F|71261|26|6

CHEVROLET 51, estado impecable, radio, calefaccion. Vendo. Salta 2429, Ciudad.
26|6|C|467|27|6

CHEVROLET 69, vendo, seis cubiertas. Colón 1115, Godoy Cruz.
26|6|C|468|27|6

CHEVY SS 71, vendo. Benavente 4457. Villa Nueva. Tel. 261155.
25|6|F|71057|26|6

CHEVY Cupe 71, estado original, vendo. Lavalle 333. Cdad. 258491.
26|6|C|559|27|6

DE CARLO 700, cobertura y Chevrolet vendo. Las Heras y Perú, mueblería.
26|6|C|15|26|6

DUEÑO vende Renault 69, buen precio. Maza 199, General Gutiérrez.
26|6|F|71116|27|6

DODGE 1.500|73 de lujo, impecable, vendo. Benavente 4457, Villa Nueva.
26|6|C|448|26|6

DODGE 1500, mod. 74, impecable, vendo o permuto menor precio. Bolivia 1760, detrás feria Guaymallén.
26|6|C|555|27|6

ESTANCIERA 1957, motor 61, doble tracción, impecable, vendo con 10.000.000 y facilidades. San Luis 285.
26|6|F|71260|26|6

ESTANCIERA 65, motor 72, excelente estado vendo. - Murialdo 1044. Villa Nueva.
26|6|T|7063|28|6

ESTANCIERA 1957, precio oferta contado. Belgrano 1299. Ciudad.
26|6|C|412|26|6

ESCAPES, silenciadores, venta, colocación en Martínez. Alberdi 648. San José.
18|6|C|873|874|17|7|D

EQUIPO Dodge con trabajo, excelente, particular, facilidades, permutas, Tel. 262986.
26|6|C|552|553|27|6|D

FIAT 1300 66, buenísimo, vendo con 18.000.000 y fac. San Luis 285.
26|6|F|71258|26|6

FIAT 600-71 vendo. Buen estado, únicamente contado, 1ª mano. San Martín 1181, Las Heras, Teléfono 231799.
26|6|C|443|27|6

FIAT 600 70 de Mendoza. Inmejorable, permuto mayor o menor precio, recibo coche grande, saldo convenir. Guiraldes 466, Dorrego (Espejo al 1000), Teléfono 242585.
26|6|F|71237|26|6

FIAT Multicarga-71 y efectivo, por Rastrojero 70-74. T. 221787.
26|6|F|83831|27|6

F-100 68, vendo. Benavente 4457, Villa Nueva. Tel. 261155.
25|6|F|71053|26|6

FIAT 155 cero km. 1976, vendo, permuto. Salta 979.
66|6|C|100|34|6

FIAT 600|62, vendo. Benavente 4457. Villa Nueva. Tel. 261155.
25|6|F|71061|26|6

FIAT Cupé 800|66, vendo. Benavente 4457. Villa Nueva. Tel. 261155.
25|6|F|71063|26|6

FIAT Rural 1500|66, vendo. Benavente 4457. Villa Nueva. - Tel. 261155.
25|6|F|71065|26|6

FIAT 600, mod. 71, impecable, vendo, permuto, financio. A. Calle 611. Dorrego.
25|6|C|50|27|6

FALCON 69, vendo. Benavente 4457, Villa Nueva. Tel. 261155.
25|6|F|71027|26|6

FIAT 1.600|71, vendo. Benavente 4457, Villa Nueva. Tel. 261155.
25|6|F|71019|26|6

FAIRLANE LTD 70, vendo. Benavente 4457, Villa Nueva. Teléf. 261155.
25|6|F|71025|26|6

FIAT 1.600|70, vendo. Benavente 4457, Villa Nueva. Tel. 261155.
25|6|F|71017|26|6

FALCON Futura 71, vendo. Benavente 4457, Villa Nueva. Tel. 261155.
25|6|F|71021|26|6

FIAT 800 Cupé 67, $ 200.000, contado únicamente. San Martín 1192. Las Heras.
25|6|C|192|29|6

FORD 38-35.000, Hudson 41, 30.000. Chevrolet 29 25.000 y facilidades. San Martín 1192. Las Heras.
25|6|C|192|29|6

FIAT 600, 68 se vende a particular. Se atiende sábado y domingo, San Luis 133 - 153.
26|6|C|296|28|6

BARBECHOS

VENDE VIVERO TRES PORTEÑAS

DISPONEMOS DE LAS SIGUIENTES VARIEDADES: Cabernet. Sauvignon y Franc, Barbera D'Asti, Lambrusco, Malbek, Sirah, Chenin, Chardonay, Riesling, Ugniblanch, Moscatel Rosado, Torrontes Riojano, Moscato D'Asti, Pedro Jiménez, Sultanina.

IN.CIAMOS YA NUESTRA VENTA: RIVADAVIA 23 - TELEFONO 5 - CASILLA CORREO 72 - PALMIRA

VER VIVERO en Carril Chimbas y Canal Galigniana - Tres Porteñas

26|6|F|71089|27|6

KVA ARGENTINA

- MATERIALES ELECTRICOS
- FERRETERIA INDUSTRIAL

SALTA 1453/62 - TEL. 218224
SUC. SAN MARTIN: SARMIENTO 286 TEL. 21581.

ORO

OF. $ 950 ORO 18 K. y ORO BAJO
GALERIAS TONSA - L. A-23
(Entrando por Catamarca)

22|6|C|264|28|6

EMILIO BENTURINO

Av. Colón 669 - Mendoza — Martillero Público — Tels. 248730 - 244335

POR ORDEN DE SUCESION Y VARIOS REMITENTES:

GRAN REMATE SIN BASE

HOY SABADO a las 14.30 horas

en: AVDA. COLON 669 - MENDOZA

Heladeras eléc. familiares. Televisores nuevos y usados. Combinados "Delm" y otros tocadiscos. Grabador "Stereo" con dos micrófonos importado. Disyuntor bipolar aut. francés. Máquina de escribir eléct. "Underwood" con cinta acetato. Cocinas. Estufas. 14 garrafas. Calefones. Turbo-ventiladores y ventiladores. Gran piano eléct. "Hohner". Juegos de dormitorios. Juegos de comedores. Roperos. Camas. Colchones poliester y pullman. Mesas de luz. Toilet. Cómodas. Aparadores. Vitrinas. Mesas de nerolite y otras. Cantidad de sillas. Araña ant. con tulipas. Gran cama marinera como nueva con colchón. Juegos de livings y sillones sueltos modernos y otros para restaurar. Cantidad de puertas y elementos de demolición. Cantidad de ropas varias. Etc.

EN NUESTRA SECCION VENTAS DE MUEBLES NUEVOS APROVECHE NUESTROS "PLANES PERMUTAS", ENTREGANDO SUS VIEJOS MUEBLES Y EL SALDO LO CONVERSAREMOS... NO SE PREOCUPE!

VISITE EXPOSICION HASTA HORA DE REMATE.

MARTILLAN: E. BENTURINO y L. H. TRIONE

26|6|F|71156|26|6

GERENTE GENERAL

necesita

Importante Entidad

- Edad: entre 35 y 45 años
- Conocimiento de Dirección de Empresas
- Experiencia en Conducción de Personal
- Conocimiento de Leyes Laborales

Absoluta reserva: Dar a conocer pretensiones de remuneración, con amplias referencias de su actuación anterior. - Escribir:

Poste Restante Diario LOS ANDES JAA (8)

26|6|F|71102|26|6

CHAPA ALUMINIO

ACANALADA NERVADA DE CAMEA
DISPONEMOS ENTREGA INMEDIATA - $ 250,- EL PIE
Córdoba 417 - Teléfono 252186 - Ciudad - Mendoza

26|6|F|71254|27|6

Gomalaca Molida

$ 500 el Kg.

GOMALACA INDIA
SAN MARTIN 1560
TELEF. 290820 - G. CRUZ

26|6|F|71101|25|6

Farmacéutico/a

con trabajo personal se necesita. Escribir a Poste Restante A - 15.

26|6|F|71231|26|6

AUTOMOTORES RAIMONDO

Padre Vázquez 170 - Maipú - Mza. - Tel. 972402

Ami 8	73	Renault 4-L ...	69
Fiat 128	72	Renault 850 ...	69
Fiat 600	71	Peugeot 4 TB ..	72
Citroen 3 CV ..	70	Rastrojero	65

El más bajo interés de plaza - Hoy sábado atendemos todo el día. Domingo de 9 a 13 Hs.

26|6|F|71191|26|6

Vendo Metegoles y Billar - Gol

Buen estado de uso. Doy facilidades. Lisandro Moyano 2608, Las Heras - Mendoza.

26|6|F|71038|26|6

CALCULADORA ELECTRONICA

OLIVETTI LOGOS 245 $ 90.000 nueva sin uso
ITUZAINGO 2748

26|C|431|26|6

VENDO POLLOS

$ 100.- el Kg. Vivo

MILAGROS Y FERRARI CORRALITOS

26|6|C|201|26|6

A Carpinteros Muebleros PARTICULARES

Fábrica de juegos de living liquida juegos de living $ 3.999.000. Oportunidad vendo BOMBAL 1075 — Las Heras

24|6|C|896|26|6

Importante Empresa Necesita TECNICO MINERO o VIAL

Para trabajos de roca en cordillera. Requisitos indispensables: Amplia experiencia previa. Antecedentes intachables a: Pte. Rte. Diario LOS ANDES I.A. (5)

26|6|C|478|27|6

Oportunidad!

Vendo o permuto Escudería '80, 19 cuotas al día

FIAT 600 $ 150.000

Godoy Cruz 4068. V. Nueva
(TRATAR POR LA TARDE)

26|6|F|71179|26|6

ALAMOS

VENDE VIVERO TRES PORTEÑAS

Disponemos siguientes variedades: Hibidro I-63, 214, Itálico, Boliana. Iniciamos ya nuestra venta, Rivadavia 23, Teléfono 5. Casilla de Correo 72 - Palmira.

VER VIVERO: CARRIL CHIMBAS y CANAL GALIGNIANA, TRES PORTEÑAS.

26|6|F|71093|27|6

ACEITUNAS

COMPRO CONTADO

ACEITERA $ 50 el Kg. - CRIOLLAS $ 40 el Kg.

IGNACIO SANTOS — CARRIL NACIONAL
FRAY LUIS BELTRAN — TELEFONO 16

26|6|F|71176|28|6

MAÑANA DOMINGO - 8.45 HS.

MARTILLA:
OSVALDO ALBERTO DE LA RETA mat. 1478
COLON 710 - GODOY CRUZ

GRAN REMATE SIN BASE

MUEBES NUEVOS Y USADOS - ARTICULOS DEL HOGAR
COMESTIBLES - ROPA - SABANAS - TOALLAS - FRAZADAS
EECTRICIDAD - RELOJES Y 1.300 LOTES MAS
COLON 710 - GODOY CRUZ

AVISOS CLASIFICADOS

(Viene de la Pág. anterior)

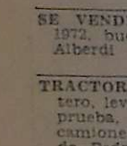

Compra y Venta de Automotores y Cubiertas

RAMBLER Classic 1963, buen estado. Carburador Holley. Vendo con 9.000.000 y facilidades. San Luis 285.
26|6|F|71259|26|6

RASTROJERO con motor y caja Jeep, vendo con 9.000.000. Facilidades. San Luis 285. 26|6|F|71257|26|6

¡REGALO! Chevy 1970, $ 510.000. Recibo pesos chilenos. Teléfono 220214.
26|6|F|83833|26|6

RASTROJERO 71, vendo, Benavente 4457, Villa Nueva, Tel. 261155.
25|6|F|71055|26|6

R-12 72, vendo. Benavente 4457, Villa Nueva, Tle. 261155.
25|6|F|71007|26|5

RASTROJERO 1969 semi nuevo contado 300.000, facilidades, recibo permuta. Bandera de los Andes 3654. 26|6|C|371|27|6

RURAL Falcon 72 impecable 60.000 Km, dueño vende o permuta. T. 222242. 26|6|C|121|27|6

RENAULT 65 vendo, radio, gomas nuevas, $ 140.000 total contado. Candelaria Alt. 1100, Bº Comercio, Godoy Cruz.
26|6|C|205|27|6

RURAL Falcon 68. Vendo, radio, calefacción, cubiertas nuevas a toda prueba. Horario de comercio. Aristides Villanueva 214, Mza. 26|6|C|498|27|6

RENAULT 12, mod. 75 nuevo vendo, recibiría 4S únicamente impecable. Chacabuco 447, Dpto. 2, Ciudad. 26|6|C|305|27|6

RASTROJERO 68, vendo contado, facilidades. Barrio EPA. Carrodilla. M.-Q. C.-11.
26|6|F|83837|26|6

R-6 1973, vendo, oportunidad contado. Damián Hudson 253, Ciudad.
26|6|C|463|26|6

RENAULT 4-S 71. Vendo. Permuto menor precio. Chuquisaca 1471, A-30 2º Bº Empl. Comercio. - Godoy Cruz.
26|6|C|523|27|6

SE VENDE camioneta Chevrolet 1972, buen estado. Tratar: calle Alberdi 1519, San José.
25|6|C|129|27|6

TRACTOR Deutz D-40, 1966, Viñatero, levante hidráulico, a toda prueba, vendo o permuto auto, camioneta Ford V-8, buen estado. Pedro del Castillo 1863, G. Cruz. Tel. 241056.
25|6|F|71074|26|6

TIENE el préstamo que Ud. necesita. AICE para la compra de su automotor Saturno 49 - Galerías Tonsa, entrando por San Juan.
26|F|84058|30|6

TRACTOR Fiat 780, vendo. Benavente 4457. Villa Nueva. T. 261155.
25|6|F|71045|26|6

TRACTOR John Deere 74, viñatero, rotavator, arado discos, nivaleta, vendo, permuto por propiedad o automóvil. 9 de Julio 2218. 26|6|C|540|26|6

TAUNUS 17-M, muy bueno 1958. Vendo facilidades, Don Bosco 40 Ciudad.
26|6|C|53|26|6

UNION 61, camioneta, buena, pesos 100.000, 25 de Mayo 960 Mza.
26|6|C|481|26|6

VENDO Falcon 70, Taxi y Valiant III. Corrientes 369, Ciudad.
24|6|T|7015|27|6

VENDO o Permuto G.T. 72 por Peugeot gasolero. Corrientes 369, Ciudad. 24|6|T|7016|27|6

VENDO - Permuto 404-63 m|bueno. 128-72 Fiat impecable. Quintana 4377. Villa Nueva.
25|6|C|878|26|6

VOLQUETE 12 a 14 Ton., vendo. Benavente 4457, Villa Nueva. Tel 261155.
25|6|F|71047|26|6

VENDO Estanciera 1690, Castelar 844, Ciudad.
25|6|T|7055|27|6

VENDO permuto Rastrojero 71, 650.000 contado o recibo Renault 6 a cuenta. Joaquín V. González 2130, Barrio Trapiche.
25|6|C|190|26|6

VENDO Chevrolet Super 64, particular en perfectísimas condiciones. Recibo documento uva. Pedro Benegas 626, Barrio Trapiche.
25|6|C|191|26|6

VENDO coche Fiat 600 modelo 70 y 4L|67 impecables. Patricias Mendocinas 1871. Ciudad.
25|6|T|07044|26|6

VENTA de repuestos usados en general Peugeot, Renault, caja de velocidad. Tucumán 501. Ciudad. Teléfono 255343.
25|6|T|7034|26|6

VENDO moto Guzzi 175 cc. F. Feder 548, Cdad.
25|6|C|111|26|6

VENDO o permuto micro fuera de línea, Mercedes Benz, modelo 62. Manuela Pedraza Nº 69. Las Heras. 23|6|C|463|27|6

VENDO Falcon Futura, modelo 1968. Precio total 48.000.000. Italia 60, Godoy Cruz.
26|6|C|386|27|6

VENDO motoneta flamante 4.500 Kms. reales. Bandera de los Andes 1582, San José.
26|6|C|309|26|6

VENDO Ranchero, modelo 74, impecable. Alte. Brown 422, Gllén.
26|6|C|320|27|6

VENDO tractor viñatero con 400 horas, contado, y Rastrojero 1975, barato, contado. Calle Pescadores pasando Avda. Acceso Norte, Las Heras, casa Juan Pierángeli. 26|6|C|322|27|6

VENDO Plymouth, 50.000 auto; cupé Ford 40, recibo motos chicas. Barroso, Libertad 2249, barrio Independencia, Las Heras.
26|6|C|348|27|6

VENDO Dodge D.P. 400, mod. 62, mod. 69, reparado a 80.000.000 m$n. De 13 a 20 horas, Doctor Moreno 3466, Las Heras.
26|6|C|337|26|6

VENDO Peugeot 404|68 o permuto José Martí Nº 179. Rodeo de la Cruz. 26|6|F|71091|26|6

VENDO cúpula Ford F-100. Pedro Molina 434, Guaymallén.
26|6|C|068|27|6

VENDO Siambretta 125, contado. Armani 888, G. Cruz.
26|6|C|148|27|6

VENDO cobertura para camioneta Gladiator como nueva. Ver: sábado y domingo todo el día. 20 de Junio 630, Maipú.
26|6|C|187|27|6

VENDO a particular Fiat 600, modelo 69, contado y facilidades. Tratar: Joaquín V. González 182 Ciudad. 26|6|T|7069|27|6

VOLQUETE de 8 a 10 toneladas vendo. Maza 186, General Gutiérrez. 26|6|F|71118|27|6

VENDO moto 98 cc. $ 1.350.000 m|n total. Félix Suárez Lote Nº 2 y Pampa, familia Díaz, V. Nueva.
26|6|C|299|26|6

VALIANT II buen estado, contado y facilidades. Catamarca 1365, Las Heras.
26|6|C|308|27|6

VENDO Estanciera, modelo 60 de particular a particular, $ 130.000. O'Brien 1040, San José.
26|6|C|405|27|6

VENDO Rambler 1968, recibo documentos de uva. San Martín 861, Luján. 26|6|F|83817|27|6

VENDO camioneta Siam Argenta, modelo 1963, buen estado, facilidades. Tito Laciar 936, Villa Nueva.
26|6|F|71267|26|6

VENDO Rambler Classic modelo 1966, totalmente nuevo, Tito Laciar 936, Villa Nueva, facilidades.
26|6|F|71268|26|6

VENDO o permuto cupé Chevy 1973. Belgrano 1472, Ciudad.
26|6|C|432|27|6

VENDO camioneta Dodge 70 50% y 12 cuotas, permuto. T. 258549.
26|6|T|7086|28|6

VENDO o permuto Rastrojero 58, por auto 62, en adelante. Pringles 2273, San José.
26|6|C|516|26|6

VENDO motocarga Siam 125 c.c. Corrientes 346, Teléfono 252778.
26|6|C|528|26|6

VENDO 3-CV. modelo 1975. Verlo Estación de Servicio Y.P.F. Colón y Avda. España.
26|6|C|534|26|6

VENDO Peugeot 404 G.P. Modelo 74. Impecable. Urquiza 4°2
26|6|C|484|27|6

VENDO Baqueano 1000, una joya, recibo permuta Rambler Classic 1967. Calle Mármol 225. Barrio Chacabuco. Dorrego.
26|6|C|538|27|6

VENDO motor Diar 50 H.P. a nuevo. Recibo documentos de uva o vino. San Martín 861, Luján.
26|6|F|83819|27|6

VENDO Estanciera modelo 63 con carburador Holley, perfecto estado y acopladito. Tratar: sábado y domingo avenida Libertad 840. Tel. 80662, Luján.
26|6|F|71194|27|6

VENDO o permuto semirremolque balancín, carrozado, con gomas. Ortiz 750, Ciudad, por Perú al 3400. 26|6|C|613|27|6

Ventas Varias

A ¡EXHIBIR MEJOR!
ES VENDER MAS!

Remodelamos totalmente su local, cielorrasos, revestimientos, pisos alfombrados, tabiques divisorios, mostradores, estanterías exhibidores, escritorios, etc. Personal técnico. Fabricamos. Vendemos e instalamos. Consulte a Instalamos. Con ulte a Instalaciones Comerciales.

"PETTAZZI - BERNHARD"
Ituzaingó 2454 - Mendoza
Teléfono 251406

22|6|C|062|28|6

A ESTANTERIAS Morwin, mejor precio y calidad, amplia financiación, sin intereses. Mostradores, vitrinas, escritorios, sillas. ofrece Alto S.R.L. - San Martín 520, Godoy Cruz. Teléf. 220308.
1|6|C|426|30|6

A A FOTOGRAFO Nikkormat Black lente 50 mm. auto 1,2 a estrenar, 8 millones menos valor real. Martín Zapata 483, - Tel. 252094. 26|6|C|396|27|6

A A ESQUIES Fisher a estrenar, fijaciones automáticas, bastones, zapatos, líquido. Combinado portátil Geloso pilas-eléctrico nuevo. Aceptaría permutas. Martín Zapata 483. Tel. 252094.
26|6|C|396|27|6

A - LADRILLONES vendo $ 8.000 el millar puesto en obra: ripio y arena. Teléfono 262954.
23|6|T|6941|26|6

A OFERTA: Estanterías metálicas 2 mts. x 1,80 mts. con estantes reforzados: 3 cuotas iguales $ 3.510 sin interés, góndolas, exhibidores, mostradores carniceros, vitrinas, guardarropas, balanzas, variedad en percheros. Pettazzi Hnos. Ituzaingó 2454. Tel. 251406.
24|6|C|405|30|6

A TRAJES vestidos, pantalones, cocina, garrafa, máquina coser Singer, bicicletas, colchones. - San Lorenzo 1787, B. Sarmiento, Guaymallén.
26|6|C|327|27|6

A 5 Y 10 meses puertas y ventanas de álamo nuevas. Mosaicos. Hacemos colocación con materiales. Recibimos bonos. 25 de Mayo 156. Dorrego. T. 247602.
26|6|C|490|23|6

AHORRAR estanterías metálicas, oferta $ 4.500, dos metros alto, 5 estantes, mostradores carniceros vitrinas, exhibidores, créditos. San Martín 2614, Mendoza 251749. 9|6|F|79796 Pte.

ALIÑOS, pimentón dulce, orégano, pimienta, hilo, tripas. Precio y calidad inigualables. Semillería La Confianza. Mercado Central. 24|6|C|802|30|6

BALANZAS, heladeras, equipos carnicerías, despensas, bares, confiterías, panaderías. San Martín 2614, Mendoza, 251749.
9|6|F|79795|Pte.

BIANCHI legítima, balanzas reloj $ 31.000, directo fábrica. Tel. 243280. 23|6|F|85092|30|6

BROMBERG, Gardini, coser-bordar, otra escribir Royal vendo, Clark 262.
25|6|C|156|27|6

BASCULA importada de hierro montada sobre ruedas, plataforma de 1,10 m. x 0,90 m., capacidad 1.500 Kg. ideal corralón. Almirante Brown 257. Glién.
26|6|C|355|26|6

CASCARILLA, cacao (zucoa), porotos, lentejas, harinas de arvejas, soja, etc. Semillería La Confianza, Mercado Central.
24|6|C|802|30|6

CAMAS de hierro, buenas condiciones, vendemos, Las Heras 70, Mendoza. 26|6|T|7075|27|6

COLCHONES goma pluma Pirelli, buenas condiciones, vendemos Las Heras 70, Mendoza.
26|6|T|7074|27|6

CERDOS vendo para carneo. Las Heras 714, esq. Toso, Guaymallén. 26|6|C|395|27|6

CAMAS señorial, nuevas, vendo, ocasión, Teléf. 242903, Rodríguez 2934, Ciudad. 26|6|C|563|27|6

CALEFONES Orbis y Longvie, usados, Volcán térmico nuevo vendo, Teléfono 242903, Rodríguez 2934, Ciudad. 26|6|C|563|27|6

CHAPAS galvanizadas lisas, número 30, líquido $ 1.100,00 Patricias Mendocinas 821, Guaymallén. 26|6|C|315|27|6

ESTANTERIAS metálicas modulares, exhibidores. Financiación. Fábrica, 9 de Julio 1733. Teléfono 216535. 27|5|F|20036 Pte.

FABRICAMOS para Ud. juegos de living $ 21.000. A. Calle 245, G. Cruz, 100 mts. puente de hierro. 26|6|C|585|26|6

FINO juego de comedor, exclusivo, modelo español en rústico chileno, vende artesano a mejor postor. Chacabuco 230 Ciudad. 26|6|C|641|26|6

HORNO veinticuatro, doces, seis pizzas, oferta: pesos 4.900.000. Vitrina, estanterías, rotisera. Chacabuco 601. 23|6|C|436|29|6

JUEGO sillones hierro jardín vendo, teléfono 242903, Rodríguez 2934, Cdad. 26|6|C|563|27|6

LADRILLONES primerísima calidad, $ 8 cada uno, puestos en obra. Fábrica del Norte, teléfono 255867. 25|6|C|192|27|6

LIQUIDO máquina tejer Singer, doble frontura, semi industrial, facilidades. Darwin 1370, Dorrego. 26|6|C|550|26|6

MOTORES eléctricos; agujereadoras; soldadoras. Precios oferta. San Martín 359. Las Heras.
23|6|C|399|4|7

MAQUINAS de coser vendo. Remalladora Pegaso costura recta. Alfa industrial poco uso. Barrio Infanta. Manzana 12, casa 24. 25|6|C|136|27|6

MOLDES para fabricar caños de hormigón, varias medidas. Vendo. - Maza 186, Gral. Gutiérrez. 26|6|F|71124|27|6

MAQUINAS escribir 1.500 mensuales, calcular 440. Teléfono 213664 Taller Armando. 26|6|C|397|2|7

MAQUINA remalladora, vendo, Suipacha 811, Ciudad. 26|6|T|7087|27|6

MUEBLERIA liquida para Ud. por cambio de ramo, sillas, mesas, modulares, art. del hogar a costo. P. Albarracín 598, G. Cruz. 26|6|C|585|26|6

MOISES vestimos, Barrio Judicial, manzana L. Casa 19 Godoy Cruz. 26|6|C|514|28|6

MOTOR vendo especial bombeo, 20 caballos fuerza, Diesel alemán. Pueyrredón 1845 (Barrio Calise), Godoy Cruz. 26|6|C|212|26|6

OLIVETTI electrosuma 29, vendo $ 7.000 contado y tres cuotas. Lavalle 219 (Kiosco), Mza. 26|6|C|298|26|6

OVEJERO alemán vendo 4 cachorros (hembras). Beltrán 1614, Godoy Cruz, teléfono 245547. 26|6|C|584|26|6

OFERTAS, sillas escandinavas pesos 950, modular 180 x 180 pesos 35.000, modular 140 x 180 $ 25.000, mesa redonda $ 5.500, todo en fórmica, sin uso, 6 de Setiembre 689, Las Heras. 25|6|C|548|26|6

PERRITOS pekineses 90 días vendo. Pueyrredón 408. Dgo. - Glién. 25|6|C|106|26|6

PIANO media cola, Steinweg, alemán, vendo, impecable. Teléfono 224137. 26|6|C|523|26|6

POLLOS vivos kilo $ 100,00. Avícola Aconcagua. Carabelas 102, San Francisco del Monte. Guaymallén, Tel. 215335 - 216258. 26|6|C|315|27|6

PRIMERA oferta líquido dos bafles y dos bandejas. Paso de los Andes 2742. Cdad. 26|6|C|407|26|6

PRECIO promoción Aígano, 9 meses, Ituzaingó 2272, Ciudad. 26|6|C|446|26|6

PIANO alemán vende particular, Victoria 943, Villa Nueva, Guaymallén. 26|6|F|71269|26|6

RETAPIZO sillas, sillones, divanes, almohadones. Capezzone, Brasil 137, T. 290019. 2|6|C|618|4|7

RECTIFICADORA de campanas, remachadora y demás herramientas a mitad precio, líquido. Teléfono 262986. 26|6|C|552|553|27|6|D

REPRESENTANTE en Mendoza, artículos "Fugate", famosos por su calidad, sobriedad y distinción, vende sus productos para camping, esquí, andinismo, caza y pesca. Pje. F. Alvarez 661, Teléf. 246651. 26|6|C|536|27|6

RIPIO, arena, piedras, 500 pesos el m3 x 6 m3. Tel. 245746. 23|6|C|511|26|6

SOLDADORA por punto eléctrica, neumática, vendo, Benavente 4457, Villa Nueva, Tel. 261155. 25|6|F|71005|6

SOLDADORA autógena eléctrica, cargador, herramientas gomería, permuto, Aristides Villanueva 311. 26|6|C|455|27|6

TEODOLITO Troughton; Escuadra Prismática Zeiss; Miras Nivelación, fabrico. Casa 23, Manzana N. Barrio Decavial Godoy Cruz. 23|5|C|388|27|6

TELEVISOR Dumont 21, funcionando $ 13.000, combinado de pie $ 7.000, Colón 357, T. 243006. 26|6|C|435|26|6

TELEVISOR importado 1.150.000, amplificador completo, 900.000, Radio Wincofon. 750.000. Vendo. Salta 2942. Ciudad. 26|6|C|547|26|6

VENDO carpa para cámping. Francia 1451, Villa Hipódromo. 26|6|C|382|26|6

VENDO dos cuadros Pluvia, uno Piaza y Peirano y juego de Lavatorio plaza. Tratar: Dorrego 648, Dorrego. 26|6|C|107|26|6

VENDO torno revólver semi-automático. Calle Besares 2415, P. Molina, Guaymallén, Mza. 26|6|C|303|27|6

VENDO seis moldes y prensa a balancín para mosaicos. Rosario 412, Villa Nueva. Tel. 261005. 26|6|C|325|27|6

VENDO usados roperos, toilet, camas, combinados, etc. Corrientes 452, Ciudad. 26|6|C|359|23|6

VENDO bicicleta ½ carrera nueva, 1 cubierta 560 x 13 c|cámara, 1 Car-Stéreo Meca c|10 magazines. P. Mendocinas 2260. Guaymallén. 26|6|C|338|26|6

VENDO Rotavator, arado viñatero, escarpinadora. Tractor Fiat oruga C. 25. - La Pampa 312, Teléf. 244146. 26|6|C|885|27|6

VENDO compresor 300 libras, motor Falcon 73, banco mecánico con morsa, combinado y herramientas varias. Chacabuco 558, Ciudad. 27|6|C|419|27|6

VENDO tanque 10.000 litros, permuto. Perito Moreno 1199. G. Cruz. 26|6|C|425|27|6

VENDO motores trifásico 4 y 2½ HP. soldadora 330 amper fragua desorilladora etc. Oportunidad, Videla Castillo 2631, Ciudad. 26|6|T|7061|26|6

VENDO báscula de 500 kg. seminueva, llaves Stilson 36 pulgadas, importada, picos, palas, azadones, carretilla, 1 dínamo, 12 voltios, 1 burro de arranque, 1 motor naftero 3,5 HP. Mármol 365, Las Heras. 26|6|T|7090|27|6

VENDO de ocación, cortadora de fiambre Bianchi, exhibidor de frutas y estantería metálica 1,80 m., Barcala 1713, San José. 26|6|C|545|26|6

VENDO ladrillos y losetas o permuto por camión o acoplado o coche, Lisandro Moyano 1109. Las Heras. 26|6|C|613|27|6

VENDO guano caballo. Dorrego 1576 esquina Vicente Martino. Las Heras. 26|6|C|613|27|6

VENDO cachorros ovejero alemán manto negro a buen precio. Luis Tirasso 2216, Buena Nueva, Guaymallén. 26|6|C|565|26|6

VENDO cachorros dálmata. Bahía Blanca 3464 Sec. 6ª. 26|6|C|567|27|6

VENDO Lavarropas Philips, semiautomático, perfecto estado. Lisandro de la Torre 170, T. 242535. 26|6|C|489|26|6

VENDO tirantes 3 x 4, tablas de pinotea machimbrada, lo mejor de plaza, $ 40,00 la pulgada. Alvear 1109. San José. 26|6|C|496|26|9

VENDO bicicleta de reparto, buen estado. Tratar Roque Sáenz Peña Nº 559, Ciudad. 26|6|C|501|27|6

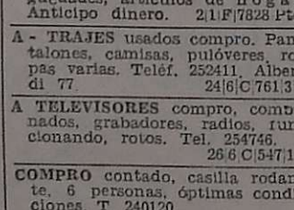

Combinados Cambiadores y Televisores

CAMBIE el tubo de su televisor y paguelo a crédito. Garibaldi 374. Tel. 248066. 10|8|F|81631|Pte.

REPARAMOS televisores domicilio. Tel. 251873. 25|6|C|56|27|6

SERVICE especializado a domicilio: televisión, radios, amplificadores, tocadiscos, grabadores, autorradios, stéreos, planchas, secadores, ventiladores, estufas, veladores, etc. Laboratorios M. C. Electrónica, electricidad general. Reparaciones, ventas. General Paz 619. Ciudad. Teléfono 214857. 23|6|C|564|27|6

Compras Varias

"A-A". AMITRANO - Martillero. Tel. 247711. Aristides Villanueva Nº 332, ofrezca muebles, antigüedades, maquinarias, artículos generales. Pagamos mejor. Anticipamos dinero. 9|6|F|12224 Pte

A. SELLA, Martilleros. Tel. 247447 Tiburcio Benegas 776, ofrezca muebles, artículos hogar, maquinas usadas. - Dinero en el acto. 11|2|F|36991|Pte

A - BENTURINO - Martillero. Teléfono 248730 y 244335. Av. Colón 669. Ofrezca muebles, antigüedades, artículos de hogar Anticipo dinero. 2|1|F|7828 Pte

A - TRAJES usados compro. Pantalones, camisas, pulóveres, ropas varias. Teléf. 252411. Alberdi 77. 24|6|C|761|3|7

A TELEVISORES compro, combinados, grabadores, radios, funcionando, rotos. Tel. 254746. 26|6|C|547|1|7

COMPRO contado, casilla rodante, 6 personas, óptimas condiciones. T. 240120. 26|6|C|921|26|6

DEMOLICIONES y materiales de demolición, compro. Los mejores precios con la máxima garantía. Costanera 500, esq. G. Godoy - Guaymallén. Tel. 247735. 19|6|F|88508|30|6

MOTORES eléctricos; compresores; soldadoras, compro contado. San Martín 359, Las Heras. 23|6|C|399|4|7

MAQUINA coser para sastre o tapicero, compro contado. Teléfono 247935. 25|6|C|156|27|6

Ocupaciones Varias Pedidas

A SEÑORES/RAS de buena presencia y bien relacionadas pagamos las mejores comisiones y premios para la venta de la mejor Rifa del país. Av. San Martín 651. Belgrano 62. - San Rafael. 24|6|F|89658|26|6

A REVENDEDORES bazar, regalos, ofrecemos anexar mercaderías. San Luis 324. 24|6|C|394|27|6

A PODADORES, tractoristas y grupos familiares para trabajos parrales. Finca La Lidia, calle Las Margaritas, 8 Km. norte Autopista. Beltrán. 24|6|C|688|28|6

A SEÑORITAS vendedoras, seleccionaremos, viernes y sábado. Horario comercio. Buen dinero. Alberdi 1636. Glién. 25|6|C|115|26|6

A NECESITO ½ oficial mueblero, competente. José Federico Moreno 2953, Mendoza. 26|6|C|513|26|6

CAFETEROS necesitamos. Jugosas ganancias. Damos bicicleta. Cafetería Lomoro. Urquiza 246. 1|6|C|394|30|6

EN CORTO tiempo aprenda un oficio lucrativo. Máquinas y herramientas, soldadura, tornería, cursos prácticos. Taller Escuela Fundación E. A. G., en su nueva dirección: Lamadrid 999 (altura calle Dorrego al 700). Guaymallén. 25|6|F|89879|12|7

EMPLEADO escritorio, contabilidad, sueldos. Presentarse: Pablo Iglesias 2621, Bella Vista, Godoy Cruz. 26|6|C|347|27|6

FORRADOR casillas rodantes, operario metalúrgico. Presentarse: Pablo Iglesias 2621. Bella Vista. Godoy Cruz. 25|6|C|23|24|26|6|D

GANE $ 4.000.000 mensuales. Escriba a Malabia 384, primero 7, Buenos Aires. 21|6|F|88979|29|6

MOSAICOS: necesito oficial, dos ayudantes 25 años. Araujo 514. - Guaymallén. 25|6|F|71043|26|6

NECESITO cafeteros presentarse con documento. Montecaseros Nº 1216. Ciudad. 22|6|C|091|28|6

NECESITO gomero con experiencia para atender servicio nocturno de gomería y estación de servicio. Paso de los Andes 509, Ciudad. 26|6|T|07113|26|6

NECESITO persona con facilidad de palabra y que entienda sobre relojes. Coronel Díaz 380. Las Heras. Teléf. 214435. 26|6|C|488|26|6

NECESITO maestro confitero o pastelero, muy competente. Horario convenir. Tucumán 299, Godoy Cruz. 26|6|C|510|27|0

NECESITO oficial albañil. Félix Suárez 1642, Villa Nueva. 26|6|F|71266|26|6

OBREROS para viña y parral, competentes, para realizar todo tipo de trabajos, para zona de Montecaseros, necesito. Doy casa. Pellegrini 1697. Godoy Cruz. 25|6|F|89963|27|6

PERSONA responsable, para limpieza negocio, dos días semanales, necesito; preferible jubilado. San Juan 907 esq. Alem. 23|6|C|423|26|6

PARADORES de madera de parrales y colocadores de tejidos de alambre, necesito. Pellegrini 1697. Godoy Cruz. 25|6|F|89966|27|6

PARA el lunes, preciso oficial zapatero. Chacras de Coria, Daraqueira 6040. 26|6|C|317|27|6

SEÑORITA con conocimientos en costuras, p|ayudante necesito. T. 220676. 26|6|T|7104|26|6

Ofrecidas

OFRECESE encargado de depósito o empleado de expedición con experiencia. Escribir a Poste Restante Nº 15 M.E. 26|6|C|235|26|6

SEÑORA seria, responsable, educada, con niño en edad escolar, se ofrece como casera o compañía de persona sola. Poste Restante Diario LOS ANDES, señora Luisa (25). 26|6|C|335|26|6

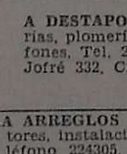

Ofrecidos Varios

ENRI SERVICE
DESTAPE CLOACAS
DE URGENCIA
Teléfono 230680

Plomería: sopleteo de cañerías de agua caliente con equipos modernos. Limpieza de calefones.
26|6|C|527|26|6

A DESTAPAR cloacas, desagües, calefones gas, plomería. "Trabajos garantidos". Tel. 250517. 8|6|F|79473||Pte.

"A CALEFONES" a gas exclusivamente reparamos. - Instantáneos y térmicos. Santa Fe 238 C. - Teléfonos 258853 y 261408. 8,6|C|906|7|7

A DESAGOTE pozos, cámara séptica. Destape cloacales. La Moderna, Teléfono 243865. 14|6|C|605|15|7

A DESTAPAR cloacas, cañerías, calefones, plomería, gasista. Teléf. 242948. Juan B. Justo 564, Godoy Cruz. 21|6|C|921|27|6

A DESTAPO cloacas cañerías, plomería, gasista calefones. Tel. 246043. Emilio Jofré 332, Ciudad. 22|6|C|921|28|6

AA ARREGLOS calefones, calefactores, instalaciones. Toso 691, teléfono 224305. 25|6|C|154|27|6

A DESAGOTE pozos, cámaras sépticas, limpieza cañerías. UNIMEV. Teléfono 261745. 16|10|F|99829 Pte.

A HELADERAS, lavarropas, termocalefones, cocinas, reparaciones. Silva 2938 Ciudad. Teléfono 250471. 8|6|C|18|30|6

A DESTAPAR cloacas cañerías, plomería, gasista calefones. Tel. 246043. Emilio Jofré 332, Ciudad. 22|6|C|921|28|6

A DESTAPAR cloacas, cañerías, calefones, plomería, gasista. Teléf. 242948. Juan B. Justo 564, Godoy Cruz. 21|6|C|921|27|6

A DESTAPO cloacas cañerías, plomería, gasista calefones. Tel. 246043. Emilio Jofré 332, Ciudad. 22|6|C|921|28|6

AA ARREGLOS calefones, calefactores, instalaciones. Toso 691, teléfono 224305. 25|6|C|154|27|6

A DESAGOTE pozos, cámaras sépticas, limpieza cañerías. UNIMEV. Teléfono 261745. 16|10|F|99829 Pte.

A HELADERAS, lavarropas, termocalefones, cocinas, reparaciones. Silva 2938 Ciudad. Teléfono 250471. 8|6|C|18|30|6

A DESTAPAR cloacas, cañerías plomería, arreglos sanitarios gas, trabajos albañilería. Teléfono 223449. 15|6|C|075|30|6

A DOMICILIO: Reparamos televisores - Plomería - Gasista. Artefactos eléctricos. Tel. 251873. 18|6|C|945|27

A MAQUINAS de coser, arreglos garantizados. Taller Integral Lamadrid 430 Ciudad. Teléfono 249178. 20|6|C|571|26|6

A SU ELECTRICISTA llame, reparaciones e instalaciones. Teléfono 254779. 24|6|C|775|28|6

A. LUSTRO repaso, reformo y acondiciono muebles. Teléfono 241146. 22|6|T|06869

MUÑECAS ANTIGUAS
Compro muñecas y juguetes antiguos. Escribir detalladamente. - L. Silly. Catamarca 2570. Olivos 1636. Provincia Buenos Aires.
23|6|F|89565|26|6|A

EN SAN MARTIN
VENDO CASA
Semiterminada, techo de loseta, electrificación, cloacas. Av. Lima y Alvarez Condarco. - Tratar: Alvarez Condarco 435. San Martín
26|6|F|71132|26|6

Viveros "EL TALA"
OFRECE PARA LA VENTA SU PRODUCCION 1976 EN PLANTAS FRUTALES DE LAS SIGUIENTES VARIEDADES:
DURAZNEROS - CEREZOS
PERALES - CIRUELOS
ALMENDROS - MEMBRILLOS
Entregamos Certificados de Sanidad Vegetal
Calle Mallea s/n. - Luzuriaga - Maipú - Mendoza
26|6|F|16774|27|6|D

OPORTUNIDAD
¡USADOS EN 30 MESES!
AMI 8 74
PEUGEOT 404 69
PEUGEOT 404, Grand Prix 70
FIAT Cupé 125 73
FIAT Familiar 1500 65
FIAT Multicarga 1600 62
JEEP Pick-Up 68
RASTROJERO 69
CHASIS Scania Vabis 75 61
MOTOR ORIGINAL REPARADO 0 Kilómetro Y EQUIPADO CON MOTOR CP3 - IMPECABLE
PRIMO MESCHINI S.A.
CONCESIONARIO DODGE
BOULOGNE SUR MER 260 - SAN MARTIN
26|6|F|71192|26|6

R6 1974
UNICA MANO - ESTADO NUEVO
ITUZAINGO 2775
26|6|C|431|26|6

ORO
JOYERIA BASSO
PAGO $ 96.000 Gr. Of.
RESCATO POLIZAS
SAN JUAN 1359
22|6|C|145|28|6

Alambre para Viña
Usado, buen estado, vendo, más o menos 400 kgs., $ 35 el kg. - Entre Ríos 485, Cdad.
26|6|C|472|26|6

DEPARTAMENTO
ESTRENAR FRONTAL
Lecochea, 30 mts. S. Martín, 4 dormitorios, 3 baños. Recibo automotores. Tratar: J. V. González 171 - Dorrego - 242818.
26|6|C|529|26|6

Particular: Equipo Tanque SE VENDE
22.880 litros (plastificado) F-600, motor 140 H.P. como nuevo. Efectivo y permuta. - Gutiérrez - C. Gómez, Barrio La Pequeña - Giol - Sr. Alfonso.
26|6|C|324|27|6

No más palabras en Montecarlo

Llegó la hora de la verdad: hoy combaten Monzón-Valdés

MONTECARLO, 25 (Télam-AFP).— El argentino Carlos Monzón, campeón mundial de los medianos versión de la Asociación Mundial de Boxeo, enfrentará mañana al colombiano Rodrigo Valdés (poseedor del cetro del Consejo Mundial de Boxeo), en un combate pactado a quince asaltos, que se llevará a cabo en el estadio "Louis II", de esta ciudad.

La pelea, que comenzará a las 22.30 de aquí, las 18.30 de la Argentina, será fiscalizada por la Unión Europea de Boxeo y la Federación Francesa de Box, entidades adheridas al Consejo Mundial de Boxeo. No obstante, la Asociación Mundial de Box reconocería al combate como unificatorio de la corona y para controlar su desarrollo designó como veedores a su vicepresidente, el panameño Rodrigo Sánchez, y a su coordinador, el argentino Felipe Crapper.

Carlos Monzón, 33 años, casado, tres hijos, se inició en el profesionalismo el 6 de febrero de 1963 en la ciudad de Rafaela, oportunidad en la que venció por nocaut en la segunda vuelta a Ramón Montenegro. Su récord está compuesto por 98 combates, de los cuales ganó 85 —de ellos 59 antes del límite—, empató nueve, perdió tres y un combate sin decisión.

Su serie invicta alcanza a los 78 combates y no pierde desde el 9 de octubre de 1964, ocasión en que lo derrotó por puntos, en el viejo estadio del Córdoba Sport Club, de la ciudad homónima, el puntano Alberto Massi.

Lleva hasta la fecha 11 años, 8 meses y 16 días sin conocer la derrota, y es el único boxeador en el mundo que se le ha acercado al récord que posee el inolvidable Joe Louis, el "Bombardero de Detroit", quien se mantuvo sin perder por espacio de 12 años, ocho meses y once días.

Carlos Monzón, desde que conquistó el título mundial el 7 de noviembre 1970, en Roma, al vencer por nocaut en doce vueltas al italiano Nino Benvenutti, lo defendió con éxito en doce ocasiones. Nueve de ellas en Europa, dos en Buenos Aires y una en los Estados Unidos.

Rodrigo Valdés Hernández, 29 años, casado, tres hijos, debutó en el campo rentado el 25 de octubre de 1963 frente a Orlando Pineda, a quien batió por puntos en cuatro asaltos, en Cartagena, su ciudad natal. Su campaña profesional está integrada por 63 peleas, de las cuales ganó 57 —de ellas 37 antes del límite—, empató dos y perdió cuatro, una de ellas por nocaut.

Su serie invicta alcanza hasta el momento 27 combates y no pierde desde el 11 de mayo de 1970, es decir: seis años, un mes y quince días.

Obtuvo su título, versión del Consejo Mundial, el 25 de mayo de 1974, al derrotar por nocaut en la séptima vuelta a Bennie Briscoe, precisamente en esta ciudad. Defendió su cetro en cuatro oportunidades, dos en Europa y dos en Colombia.

Estilos y posibilidades

Carlos Monzón, poseedor de un físico privilegiado para la categoría —1,81 mts. de estatura— basa su estilo en sus ventajas antropométricas.

Sus golpes de larga distancia, especialmente su directo de mano izquierda, son envíos de suma potencia, que van minando la resistencia de su oponente. Su derecha, bautizada "escopeta", es el arma de definición, la que materializa la "estocada" final.

En la fase defensiva es prácticamente impenetrable, y así lo demuestra su rostro sin marcas, luego de más de ciento cincuenta combates entre amateur y profesional.

Sus desplazamientos son lentos, pero seguros, y se afirma muy bien con sus piernas para lanzar sus manos. Agresividad, potencia y serenidad para definir, son los elementos que Monzón conjuga para llegar por el camino más corto al nocaut.

El único déficit para esta pelea puede estar sustentado en una poca exigente preparación atlética, que puede jugar un papel fundamental en el momento de las definiciones. Su concentración tuvo más connotaciones artísticas que deportivas, situación ésta que no lo favorece en absoluto.

Rodrigo Valdés es un típico peleador americano de media distancia, de movimientos y golpes veloces y justos, de efectos contundentes.

Su envergadura física no es precisamente la de un mediano. Su ficha antropométrica se acerca a la de un welter, como el mexicano "Mantequilla" Nápoles, y esto puede ser su talón de Aquiles frente a Monzón.

Valdés es poseedor de una excelente línea boxística, acuñada en muchas sesiones de guantes junto a ese fenómeno que se llama Emile Griffith y que aún sigue combatiendo, a los 40 años, y que mañana enfrentará aquí, en uno de los encuentros complementarios, a Bennie Briscoe.

La velocidad y su sorpresa son los pilares en que se sustentan sus posibilidades de éxito. La asimilación al castigo es otro de los factores que están en su contra. Al ganarle el título a Briscoe, en 1974, en durísima pelea, estuvo internado para recuperarse de los golpes recibidos, por espacio de cuatro días. El colombiano, hace menos de dos años, estuvo aquejado de hepatitis, y en este último verano sufrió la fractura de su puño derecho, en un accidente automovilístico. Cualquier recrudecimiento de la enfermedad o la lesión, pueden complicarle el normal desarrollo de su plan de pelea.

Analizando los antecedentes de uno y otro, Monzón registra victorias ante valores muy superiores a los que doblegó su contrincante. Estadísticamente, Monzón ya "ganó", situación ésta que también "determinó" una computadora colombiana.

La clase del santafesino es muy superior a la del colombiano, pero el estado físico y la preparación de éste parecen ser mucho mejores que la del argentino.

De esta ecuación surgirá el resultado, que a juicio de la mayoría de los entendidos será favorable a Monzón. Su victoria puede llegar por la vía rápida a partir del décimo asalto. A esta altura no sería raro que en el puntaje existiera un empate o leve ventaja para el colombiano. Esto indica a las claras que se está en presencia del combate más difícil de la larga carrera de Monzón.

Lecloure no muy conforme

MONTECARLO, 25. (Télam - AFP). — Rodrigo Valdés culminó su preparación realizando los habituales trabajos con los elementos (bolsa, pucning-ball y soga) y una ligera sesión de ejercicios abdominales. Por su parte Monzón finalizó con las prácticas de guantes, realizando 3 rounds dos con Ruben Pardo y uno con Daniel González.

El santafesino hoy a primera hora efectuó 30 minutos de "footing" en la pista de atletismo del estadio Louis II y por la tarde concurrió al pequeño gimnasio para dar los últimos toques a su preparación.

El promotor Juan Carlos Lectoure que en esta oportunidad no intervino directamente en la preparación de Monzón, reiteró en varias notas periodísticas su disconformidad con el grado de entrenamiento del argentino y en el ambiente en que se preparó.

Bien es sabido que Lectoure nunca permitió que familiares o amigos se concentraran con el boxeador y menos sus mujeres cuando el viajó como responsable del grupo. No obstante el empresario argentino declaró que "pese a no estar en su mejor forma Mozón será el indiscutido ganador de la pelea por su potencia, oficio y experiencia".

Apuestas clandestinas

El movimiento de dinero del casino de esta ciudad, uno de los centros de juego más importante del mundo, está siendo ampliamente superado por las apuestas clandestinas que se están realizando con motivo de la pelea unificatoria del título mundial de los medianos que sostendrán aquí el argentino Carlos Monzón y el colombiano Rodrigo Valdés.

Ascienden a varios cientos de miles los dólares que se encuentran depositados en las cajas fuertes de los más importantes hoteles de esta ciudad balnearia.

El mecanismo del juego es muy sencillo, los apostadores entregan el dinero de la apuesta al gerente del hotel o un empleado administrativo de importancia, éste lo coloca en un sobre cerrado y lo guarda en la caja de caudales, entregándole un recibo a cada apostador en el que consta a manos de quién juega. Conocido el resultado del combate, el ganador, con la simple presentación de ese papel obtendrá el total del dinero.

Pese a que la mayoría de las jugadas son secretas, pudo saberse que Alain Delón apostó 7.000 dólares —algo así como 1.750.000 pesos argentinos— a manos de Monzón contra su colega Omar Shariff.

La gran cantidad de turistas argentinos y colombianos que se trasladaron hasta aquí para alentar a sus respectivos campeones buscan a través del juego cubrir parcial o totalmente el costo de la excursión.

Las únicas monedas que se aceptan son los francos franceses y los dólares estadounidenses.

Monzón, ha jugado una fuerte suma de dólares, no se ha podido precisar cuantos a través de su amigo y apoderado "Cacho" Steimberg, quien cruzó la apuesta con un grupo de industriales de Miami.

Si se puede hablar de ventajas entre uno y otro equipo hasta el momento los técnicos del colombiano superan a Amilcar Brusa en cuanto a conocimientos sobre el oponente.

Clancy mejor informado que Brusa

El técnico santafesino todavía no ha conseguido que la televisión francesa le facilite el video tape de la pelea en la que Rodrigo Valdés obtuvo su título por nocaut frente al estadounidense Bennie Briscoe.

En cambio tanto el "chino" Govin como Gil Clancey tuvieron posibilidad de presenciar en dependencias de la televisión francesa en París varios combates de Monzón, frente a Boutier, "Mantequilla" Nápoles y Gratien Tonna.

Además Gil Clancey tiene la ventaja de haber estado dos veces en el rincón de Emile Grifith cuando éste enfrentó a Monzón.

En tanto a los vaticinios el campeón francés de los medianos Gratien Tonna, quien fuera rival de ambos se inclinan por Valdés, Bennie Briscoe no duda en el triunfo de Monzón.

Jean Claude Boutier, co-promotor de la pelea si bien no se define totalmente muestra sus preferencias por el santafesino situación que también comparte el ex campeón del mundo, el italiano Nino Benvenutti.

MONTECARLO, Mónaco. — El campeón mundial de la WBA, el argentino Carlos Monzón, aparece junto a su manáger Amilcar Brusa durante la conferencia de prensa y presentación de aquél y su rival, el campeón mundial de la AMB, el colombiano Rodrigo Valdés, que está sentado, sonriente, al lado de su manager Gil Clancy. (Radiofoto de UPI.)

Por TV desde las 16.55

BUENOS AIRES, 25. (Télam). — ENTel Argentina, mediante su red nacional de microondas y cables coaxiles, facilitará la transmisión por TV del combate entre Carlos Monzón y Rodrigo Valdéz, a todo el país, desde Misiones a Tierra del Fuego, anunció la empresa este mediodía.

La estación satélite Balcarce recibirá las imágenes de todo lo que suceda en el estadio "Luis II" de Montecarlo a partir de las 16.55 por espacio de dos horas y, a partir de las 17,45, por espacio de 90 minutos, captará el audio para la transmisión de Radio Splendid y una red del interior.

De acuerdo con lo que se indicó en ENTel, desde el estadio hasta la estación terrena francesa de "Plemeur Bodou", se utilizará una red de microondas. Desde ese lugar de Francia, la transmisión será elevada al satélite "Intelsat-IV-A" y desde éste a Balcarce para su conexión con Canal 13 y su red de repetidoras.

Clay-Inoki pelean hoy en Tokio

TOKIO, 25. (Esp.). — Todo está preparado aquí para la pelea que sostendrán mañana sábado el campeón mundial de los pesos completo, Cassius Clay y el japonés Antonio Inoki ("Pelicano"). Es éste un campeón de lucha libre por lo que se realizará un combate boxístico-lucha.

El espectáculo se hará en el pabellón deportivo "Budokán", de esta capital, a mediodía. Están en juego 17 millones de dólares. Se informó que el enfrentamiento será televisado a todo el mundo.

Gestión por Ardiles desde Brasil

RIO DE JANEIRO, 25 (Télam-ANSA) — Botafogo de Rio de Janeiro, inició conversaciones con Huracán, de la Argentina, por el pase del mediocampista Ardiles, integrante también del seleccionado de su país.

El club carioca ofrecería un millón y medio de cruzeiros (140 mil dólares) por la cesión y sueldo de 30 mil cruzeiros (2.300 dólares) mensuales, además del 15 por ciento del pase.

River y Colón esta noche por televisión

BUENOS AIRES, 25 (Télam) — River Plate y Colón de Santa Fe protagonizarán mañana, desde las 21.20, el encuentro adelantado correspondiente a la cuarta fecha del torneo Metropolitano de Fútbol, en su fase final por la ronda campeonato.

El cotejo, que se jugará en cancha de San Lorenzo de Almagro, cuenta con el especial atractivo de probar la real capacidad futbolística de ambos elencos, especialmente en lo atinente a River, después del triunfo obtenido ante Independiente el pasado miércoles por la ronda semifinal de la Copa "Libertadores de América".

En lo local, tanto los riverplatenses, como Colón no ganaron en sus presentaciones anteriores. River igualó ante Quilmes (1 a 1) y ante Central (2 a 2), mientras Colón, cayó derotado por Central (3-0) y empató ante su tradicional rival, Unión (1-1).

Las posibilidades, si bien cuentan con aparente posibilidades favorables al bicampeón de la temporada pasada por su condición de "local", en el ámbito capitalino, y acicateado por una aparente recuperación en lo anímico, deberá extremar sus recursos, ante los santafesinos, que es un equipo difícil, cuando enfrenta a los "grandes' ya que allí emplea, por lo general una táctica netamente conservadora.

El árbitro del partido será Miguel Comesaña y así se anuncian los equipos:

River Plate: Fillol; Comelles, Perfumo, Passarella y Héctor López; Juan José López, Merlo y Alonso; Pedro González, Luque y Más. DT: Angel Labruna.

Colón de Santa Fe: Constantino; Aráoz, Di Plácido, Mantaras y Edgar Fernández; Zimmerman, Lerover y Eduardo Alvarez; Juan Carlos López, Borgna y Aricó. DT: Rubén Cheves.

El encuentro será transmitido por Canal 7 y su red de repetidoras en todo el país.

LICITACIONES

Ministerio de Economía
CORPORACION DE EMPRESAS NACIONALES
Gas del Estado
Licitación Pública Nº 14/76
APERTURA: 19 - 7 - 76 a las 11 horas.
Llámase a LICITACION por la adquisición de:
"REPUESTOS PARA BOMBA SCHMITT TIPO HIPRESS 148"
Las firmas interesadas en presentar propuestas podrán retirar el pliego respectivo en oficinas de División Compras, sita en calles Las Tipas y Sgo. del Estero, Godoy Cruz, Mendoza, en horario de 7,30 a 13.30 horas en días hábiles.
24|6|F|89707|1'7

BANCO DE PREVISION SOCIAL
Licitación Pública Nº 18/12
Llámase a licitación pública para los siguientes ítems:
ITEM I: "Provisión y Colocación de Armarios para el Tesoro de Quiniela" - Fecha y hora de apertura: 26 de julio de 1976, a las 11 horas:
Valor de la carpeta: $ 300,00.
ITEM II: "Sobres Contínuos para Pagos de Haberes". - Fecha y hora de apertura: 27 de julio de 1976, a las 11 horas.
ITEM III: "Uniformes de Verano para personal Servicio". - Fecha y hora de apertura: 28 de julio de 1976, a las 11 horas.
Pliegos y lugar de apertura: En Oficina de Suministros, sita en Avda. España y Gutiérrez - 2do. Piso. Ciudad Mendoza.
26|6|F|71170|27|6

MUNICIPALIDAD DE GUAYMALLEN
SEGUNDO LLAMADO A LICITACION PUBLICA
A 12 DE JULIO DE 1976 - 10 HORAS. - A fin de entregar en concesión y explotación de uso, carteleras publicitarias emplazadas en jurisdicción de Guaymallén. Antecedentes: Expediente Nº 10.882-P/ y acumulados Nº 6961-P-72 y 6172-T-63. - Antecedentes y demás informes en la D. Compras y Suministros, en horario de atención al público.
26|6|F|71097|26|6

Banco de Previsión Social
Licitación Pública Nº 18/11
Llámase a Licitación Pública para:
"CONSTRUCCION INSTALACIONES - CLUB BANCO DE PREVISION SOCIAL - 1ra. ETAPA"
FECHA DE APERTURA: 23 de julio de 1976, a las 11 horas
PLIEGOS Y LUGAR DE APERTURA: En Oficina de Suministros, sita en Avda España y Gutiérrez - 2º Piso - Ciudad Mendoza.
PRECIO DE LA CARPETA .. $ 2.500,00
PRESUPUESTO OFICIAL .. $ 9.937.737,50
26|6|F|71172|27|6

MINISTERIO DE ECONOMIA
Corporación de Empresas Nacionales
Ferrocarriles Argentinos
Línea General San Martín
FORMULARIO Nº 94
Licitación Pública Nº 368/76
Batavia Construcción de dependencias para personal de señalamiento
Presupuesto oficial: $ 3.986.340,—
Apertura: 6/7/76. Hora: 9.30.
Valor del pliego: $ 800.
Informes y venta de pliegos: En Pcia. de Buenos Aires: Depto. Aprovisionamiento (División Compras - Alianza). Est. Stos. Lugares, de lunes a viernes de 7.30 a 13 horas.
En Pcia. de San Luis: Sub-Almacén Gral., sito en la ciudad de Villa Mercedes (Estación), de lunes a viernes de 7.30 a 13 horas.
En Pcia. de Mendoza: Almacén General, sito en la ciudad de Mendoza, calle Suipacha Nº 45, de lunes a viernes de 7.30 a 13 horas.
24|6|F|89661|26|6

AVISOS CLASIFICADOS
(Viene de la Pág. anterior)

Educacionales
CURSOS e ilustraciones todo tipo para maestra, practicantes y alumnos. Tel. 222996.
26|6|T|07119|27|6
PREPARO alumnos de inglés, gran experiencia en EE.UU. Atiendo sábado unicamente. Mitre 2485. 7º P. Dpto. 13. T. 256044.
23|6|C|402|26|6

Labores Femeninas
HORRE en Boutique "Aries", por $ 100 se corta pantalones, polleras, vestidos y los confecciona en 24 horas, Galerías Plazza, Local 31.
20|6|C|344|29|6

Ley 11867
LEY 11867 Se comunica por el término de Ley, que el señor Luis Poveda vende al señor Jorge Angel Ruiz el negocio de Farmacia, ubicado en el Carril Godoy Nº 405 de Maipú, denominado Farmacia Mitre. Libre de pasivo. Reclamos en Estudio Carnevale. D'Innocenzo, Padre Vázquez 430, Maipú, Mza.
25|6|F|89950|29|6

Foto Cine Grabadores
GRABADOR portátil. Oportunidad Moyano 395, Bombal, Ciudad.
26|6|C|551|27|6
¿NECESITA fotografías? Fotografía "Del Prado" se las realiza, $ 150,00 por foto en color, tamaño postal. Tel. 246651.
26|6|C|558|27|6

Compra y Venta de Libros
FISIOLOGIA Houssay 2.000 mecánica industrial 2.500. Perú 515, Las Heras.
26|6|C|613|26|6

Y EMBARCACIONES
CASAS RODANTES
TRAILER 6 personas vendo. Colombia 1260, Villa Nueva.
26|6|C|340|27|6

Pensión y Piezas amobladas
A CABALLEROS alquilo habitación amueblada. Coronel Plaza 789. Ciudad. Teléfono 252590.
26|6|C|416|26|6
ALOJAMIENTO caballeros, calefacción, desayuno, $ 100; damos pensión, comida, $ 120. Montecaseros 1682.
25|6|C|37|27|6
ALOJAMIENTO caballeros, casa familia. Av. España 1927. Ciudad.
25|6|C|163|27|6
ALOJAMIENTO casa familia distinguida, empleada, estudiante. T.' 256440, Rodríguez 930.
26|6|C|330|26|6
ALQUILO habitaciones matrimonio y caballero, con derecho a cocina. Pellegrini 1375. Godoy Cruz.
26|6|C|323|27|6
ALQUILO piezas y cocina. Roque S. Peña 841 (Cdad.).
26|6|C|558|26|6
CASA familia, pensión distinguida, para personas ancianas. Maza 661.
25|6|C|122|27|6
CUADRAS Centro Universitario familia ofrece alojamiento para 2 señoritas. Teléfono 255752.
26|6|C|441|27|6
COMPARTO pieza con joven. Desayuno, cama, Teléf. baño central. Teléf. 241252.
26|6|C|415|27|6
DOY alojamiento c|sin pensión señoritas estudiantes, con referencias. Pedro Vargas 2180. Barrio Arredondo. Guaymallén.
26|6|C|414|27|6
EN CASA de señora sola se reciben señoras ancianas, pensionistas, pieza a compartir. Tel. 215499.
26|6|C|378|27|6
HOGAR para ancianos. Atención completa. Precios módicos. - P. Mendocinas 778. Ciudad.
22|6|C|080|1|7
HABITACION con o sin pensión en casa de familia, a señoritas o señoras. Mitre 2632 (ex Moreno), Ciudad.
26|6|C|363|27|6
HABITACION amoblada para 2 personas, casa de familia. Ituzaingó 2179.
26|6|C|7070|27|6
RESIDENCIAL familiar dispone de habitaciones, damas o caballeros, mensual. San Luis 241, Cdad.
26|6|T|07110|27|6

Arriendos y Cambios
A PROPIETARIO deseo alquilar urgente casa o departamento. Teléfono 257080.
23|6|C|483|26|6
ALQUILAR necesito casa grande, radio ciudad, Tel. 258633.
26|6|C|506|26|6
ALQUILO departamento céntrico, 1 dormitorio, comedor, cocina, baño, todos con placard, para matrimonio $ 1.500.000 m|n. mensual, Tel. 246991.
26|6|F|71283|26|6
ALQUILO galpón para depósito en Godoy Cruz $ 15.000. Mitre 560, San José.
26|6|C|350|26|6
DEPARTAMENTO frontal 6ª Sec. especial oficinas laboratorios etc. 3 habitaciones, baño. Teléfono 240282.
24|6|C|858|26|6
DUEÑO alquila (5ª Sección), flamantes departamentos amueblados con garaje. Emilio Jofré 233, Mendoza.
25|6|F|89850|27|6
GERENTE de empresa necesita alquilar casa o Dpto. sin intermediarios. 253853.
21|6|F|88972|26|6
GALPON, oficinas, teléfono, entrada camión, sobre Pedro B. Palacios 2530, ciudad. Alquilo. Teléfono 214661.
25|6|C|139|26|6
HABITACION alquilo matrimonio derecho cocina, baño. San Martín 499, Las Heras.
25|6|C|613|26|6
NECESITO alquilar casa en radio céntrico, hasta $ 20.000. Teléfono 252448.
26|6|C|208|209|26|6|D
NECESITO alquilar departamento céntrico, amoblado o no. Teléf. 292419.
26|6|C|426|28|6
PARTICULAR alquila departamento con muebles, dormitorio, living y dependencias. P. Mendocinas 2484, 1º Piso, Dpto. 6º. T. 214257.
26|6|C|328|27|6
SE ALQUILA una pieza. Joaquín V. González 568, Godoy Cruz, para señora sola.
26|6|F|83828|26|6
URGENTE necesito arrendar casa, cualquier barrio, hasta $ 10.000. Garantes y seriedad. Tel. 215563
25|6|C|19|26|6

Servicio Doméstico Pedidos
A MUCAMA cama adentro para 3 personas, hay cocinera. Tratar: Emilio Civit 245. Ciudad.
25|6|T|7056|26|6
A EMPLEADA cama adentro para 2 personas. Buenos Aires 246, dpto. A, Ciudad. T. 216011.
26|6|T|07118|26|6
A EMPLEADA cama adentro referencias, España 1235, 3º 17. Tel. 251427.
26|6|C|464|26|6
A EMPLEADA mayor 26 años, cama adentro, buen sueldo, teléfono 261540.
26|6|C|444|26|6
CHICA hasta 18 años, cama adentro, tareas livianas. Teléfono 222163.
26|6|C|429|26|6
EMPLEADA necesito cama adentro, buen sueldo. Rca. del Líbano 225, Barrio Bombal.
26|6|C|496|27|6
EMPLEADA doméstica medio día necesito. Unicamente con referencias. Se paga el micro. Tratar Huarpes 27 esq. Olegario Andrade, Cdad. Micros 17 - 8 y 9
24|6|F|89837|26|6
EMPLEADA corta familia, sin lavado ni planchado. San Juan 790, 2º 15.
26|6|T|7077|26|6
EMPLEADA cama adentro, corta familia. Teléfono 261001.
26|6|F|71037|26|6
A EMPLEADA cama adentro. Perú 495.
25|6|T|7051|26|6
A EMPLEADA argentina, cama adentro, todo servicio, casa chica, corta familia, no presentarse sin referencias, $ 9.000 por mes. Maipú 268. Casa 5, Godoy Cruz. Micro 4. Mendoza.
26|6|F|71226|28|6
A CHICA pequeños quehaceres, de tarde, puede aprender oficio. - Videla Correa 80. Ciudad.
26|6|C|393|26|6
A EMPLEADA cama adentro

CORREO ARGENTINO Mendoza
Concesión Nº 47/Dto. 8º
Franqueo a Pagar
Concesión Nº 228
Tarifa Reducida

LOS ANDES

MENDOZA — Sábado 26 de Junio de 1976 — Año XCIV — Núm. 31.316

Independiente y Godoy Cruz juegan esta tarde

Se iniciará esta tarde la decimoquinta fecha, cuarta de las revanchas, del torneo de la Liga Mendocina de Fútbol, con un partido de enorme atracción.

En el estadio de Independiente Rivadavia, los "Azules" recibirán la inquietante visita de Godoy Cruz Antonio Tomba.

El encuentro es de gran trascendencia, sin lugar a dudas. El representativo local está ubicado cómodamente en el tope de la tabla de posiciones, a seis unidades del escolta — Gimnasia y Esgrima— y además es el único invicto del certamen. Su rival de la fecha, el elenco del "Expreso", viene de ganarle al Atlético Club San Martín nada menos que por cinco goles a dos. Estas circunstancias ya de por sí es-

Antonio Segundo Vergara: con la prestancia de siempre, con la seguridad que otorgan los que saben.

tán indicando que el de esta tarde puede ser un encuentro que deje satisfecho hasta el más exigente de los simpatizantes del fútbol.

Independiente Rivadavia llega a esta confrontación con su ánimo templado de la seguidilla de éxito que lo acompaña. Pero su excelente campaña no es producto del azar ni mucho menos sino de un trabajo expuesto a conciencia y con sacrificio y de un plantel de reconocida capacidad. En su última presentación obtuvo un punto valiosos a expensas del Deportivo Maipú, en el propio campo de juego de los "Cruzados", con quien empató en un gol.

Por su parte Godoy Cruz Antonio Tomba asumirá esta tarde su responsabilidad con la tranquilidad y la confianza en sus fuerzas que le otorgan sus buenas actuaciones, de manera especial su sensacional victoria sobre los "Albirrojos". A punto tal que ya están en condiciones de reaparecer Miguel Angel Pascualetto y Hermeter Germán Pereyra, que ya cumplieron las sanciones que les impuso el Tribunal de Penas, y sin embargo el director técnico del conjunto "Bodeguero", señor Pastor Acosta Barreiro, decidió no imnovar en la alineación.

Dos rivales de gran predicamento, entonces, con una rica historia en el fútbol mendocino, estarán frente a frente.

Horarios y árbitros

El encuentro principal entre Independiente Rivadavia y Godoy Cruz Antonio Tomba, que comenzará a las 15, tendrá la conducción de Orlando Moreira.

El partido preliminar de cuarta división se iniciará a las 13, bajo el control de Alberto Rodríguez.

Carlos Secundino Benitez: otra vez titular, ahora en Godoy Cruz, frente a su ex club. Siempre peligro latente de gol.

Los "Azules" con la mente puesta en seguir esta marcha victoriosa rumbo al título de campeón, que lo llevaría directamente al torneo Nacional del año próximo. Y Godoy Cruz con tremendas ganas de quitarle el invicto a su tradicional rival, Independiente, que de concretarse tendría visos de sensación.

Citación

Independiente Rivadavia citó a los controles y taquilleros afectados al partido de hoy, para las 12.

Los equipos

Independiente Rivadavia: Montilla; Mémoli, Vergara, Sartirana y Millán; Gutiérrez, Bazán y Velázquez; Palavecino, Molina y Guerrero.

Director técnico: Antonio Mario Imbelloni.

Godoy Cruz A. Tomba: Pedone; Suárez, Rojas, Rossi y Berríos; Medina, Fredes y Benítez; Paiva, Méndez y Jorge Pereyra.

Director técnico: Pastor Acosta Barreiro.

Huracán y Goudge se miden en San Rafael

SAN RAFAEL. — Esta tarde a partir de las 16 en cancha de avenida Mitre, Huracán enfrentará a Goudge en el partido adelantado correspondiente a la octava fecha del certamen oficial.

Con interés se espera ese encuentro, sobre todo por la parcialidad de Huracan, equipo este que marcha al tope de las posiciones luciendo la condición de invicto. Su ventaja sobre Pedal, que lo escolta es mínima y el once "auriazul" tratará de afianzarse en las posiciones. Goudge será un difícil rival del campeón de la pasada temporada. El equipo ha entrado en el camino de la recuperación y necesita del triunfo para salir de la posición actual que ocupa en la tabla de valores.

El resto de los partidos de esta nueva fecha se jugarán mañana (domingo) con el siguiente programa: Pedal en su cancha recibirá a Villa Atuel; Rincón del Atuel se opondrá a Atuel Norte, en cancha de San Luis. Las Paredes que tiene su cancha suspendida por 3 fechas enfrentará a Monte Comán y Constitución en cancha de Argentino, medirá fuerzas con el conjunto dueño de casa, siendo local Constitución.

Primera "B"

Por el certamen de esta categoría esta tarde se jugarán tres encuentros: Balloffet enfrentará a Don Bosco; El Tropezón a Los Claveles y La Llave a Colonia Elena.

En Alvear

GENERAL ALVEAR. — Por la sexta fecha del torneo superior que organizó la Liga Alvearense de Fútbol, esta tarde a partir de las 16 jugará Argentino con Andes. Mañana jugarán: Colón con Pacífico; F. C. Oeste con Atlético de Bowen y Real del Padre con Pilchas.

Gutiérrez y Murialdo se miden en la "B"

Se jugará mañana la novena fecha del torneo de primera "B" de la Liga Mendocina de Fútbol, bajo el siguiente detalle: Platense de San José vs. San Roque, en Beltrán, con la dirección de Aldo Puebla en primera y Marcos Ciaurro; Gutiérrez vs. Murialdo, Antonio Gaspari y Américo Solís; Mayor Drummond vs. Villa del Parque, Roberto Zanni y Lucio Suárez; Jorge Newbery vs. Chacras de Coria, Alberto García y Antonio García; Obrero Demaco vs. Rodeo del Medio, Valentín Muñoz y Fernando Lobello; Lavalle vs. Luzuriaga, Horacio Alvarez y Eduardo Pizarro.

A las 15.30 comenzarán las primeras y las cuartas desde las 13.30.

Novedades sobre los que actuarán mañana

Ofrecemos las novedades que anuncian para mañana los equipos que completarán la 15ª fecha del torneo oficial, que es la cuarta de la segunda rueda. El panorama es el siguiente:

Andes Talleres: De los titulares están suspendidos Pericoli y Rocha. De los suplentes, Giuberti. Hay también varias reapariciones: Cattáneo en la defensa, Toro en el medio campo y Elvira en la punta derecha del ataque. Se confirmó esta formación: Angel Martínez; Gómez, Cattáneo, Bayón y Orrego; Cruz, Giménez y Toro; Elvira, Deiber y Quiroga. Sobre el retorno de Toro se informó que está restablecido de su lesión y que en las prácticas de la semana causó buena impresión. Por tal razón ingresará ahora como titular. El dirigente Jorge Berducci adelantó que hay gran optimismo y que se espera triunfar ante Guaymallén.

Deportivo Guaymallén: Hará su presentación como director técnico Pedro Pablo Sará que remplaza en esas funciones al renunciante Aroldo Darío Cortenova. A las suspensiones de Olguín (le quedan dos partidos) y de Flores (le queda uno) se agregó la del puntero Caliri, que llegó al límite de cuatro amonestaciones y descansará una fecha. El equipo recién será confirmado hoy, sobre la base del que derrotó a Atlético Argentino por 1 a 0 en gran partido.

Boca Júniors: El panorama se le complicó al DT Humberto Merlo como consecuencia de que no podrán jugar Astrada y Lombardo. Ambos por prescripción médica, a raíz de que están lesionados. Continúa ausente el arquero Villalón, con luxación en un hombro. En la punta izquierda del ataque hará su debut Luis Zandanel, elemento de la cuarta, de 18 años, que tiene toda la confianza del técnico. Merlo nos confirmó este equipo: Lavric; H. Rodríguez, Acosta, Juan Domingo Negrete y Montiveros; Donato, Jorge Negrete y Siudmack; Hollman, Antonigni y Zandanel. Se advierte que Siudmack es incluido nuevamente como titular. Nos dijo Merlo que sobra voluntad para cortar la mala racha.

Gimnasia y Esgrima: Hay varias ausencias de importancia. Los suspendidos son: Badía, Genolet, Di Meola y Juan de Dios González. Además está lesionado Badía. Reaparecerá Juan Carlos Ibáñez, que ya cumplió la suspensión de un partido que tenía. Jorge Julio adelantó esta formación: Espósito; Astudillo, Guayama, Vicino y Cano; Haack, Ibáñez y Lapuente; Fachetti, Aredes y Salguero. Se aprecia que Haack irá como volante derecho y que Astudillo y Cano tendrán la responsabilidad de marcar las respectivas puntas en la defensa.

Atlético San Martín: En el arco reaparecerá el titular Raúl Tamagnone. Como se sabe, Pérez debió ser enyesado a raíz de que se quebró un dedo. Otro retorno está en la ofensiva donde jugará el marplatense Trama, que ya está recuperado de un desgarro. Márquez volvería al medio campo. La formación será confirmada hoy por el técnico Orlando Garro.

Atlético Argentino: Como director técnico estará Aroldo Darío Cortenova, que asumió el martes a la tarde, luego de la renuncia de Abel Sklate. Cortenova confirmó este equipo: Ugliardi; Aciar, Marlia, Pacheco y García; Fernández, Zolorza y Suárez; Molina, Paratore y Levalle. Las variantes están en que Suárez vuelve a su función de volante izquierdo, mientras que Paratore, que entró por Levalle frente a Guaymallén, fue confirmado ahora como titular. Sigue suspendido el "Nato" Ruiz, en condiciones de reaparecer frente a Independiente.

Huracán Las Heras: Morán ya está descartado, porque ante Talleres se resintió de una anterior dolencia. Y hay dudas con Millicay, que no practicó durante toda la semana a raíz de un golpe muy doloroso que sufrió en las costillas frente a los "Azulgranas". Por eso las variantes estarán en el ataque. Este sería el equipo: Félix Martínez; Giardini, Molina, Tejada y Cáceres; Alberto Martínez, Rodríguez y Dante Garro; Caballero, Torrecilla y Sánchez. En el caso de jugar Millicay, Torrecilla irá al banco.

Atlético Palmira: Habrá un solo cambio en relación al equipo que en gran partido derrotó a Boca el domingo pasado. Es que podrá jugar Marcelo Eugenio Fuentes, restablecido de un estado gripal. En el resto de la formación no se anuncian modificaciones. El equipo: Hugo Carlos García (que ha sido confirmado en el arco); Fuentes, Villegas, Meyer y Olivera; Gerardo Molina, González y Chacón; Piedrabuena, Pérez y Di Marco. También continúa como titular José Reynaldo Pérez, de excelente actuación en el partido anterior, donde marcó dos goles.

Luján Sport Club: Bastante restablecido de una dolencia en la columna vertebral "Tito" Ortiz podrá estar en el banco. Entre las novedades se anuncia la reaparición de Muniaterri en el puesto de López. Di César, que ya actuó en primera, ocupará la función de Benegas que está suspendido. Otra reaparición es la de Raúl Signorelli, otra vez como titular en el medio campo. Esta será la formación "Granate" para mañana: Héctor Mattioli; Muniaterri, Escudero, Humberto Mattioli y Di César; Signorelli, Civitillo y Olmos; Muñoz, Orce y Zárate.

Deportivo Maipú: Hay cambios en relación al compromiso con Independiente. Bertolo se recupera de un golpe y, si no está plenamente recuperado será remplazado por Scivoletto en el arco. Hay dudas en Aversa, lesionado. Loffvall sería el sustituto de Hugo Pereyra que está suspendido. A Alberto Garro le queda otro partido de suspensión y no podrá retornar. Sigue en proceso de recuperación Pedro Palazzo, afectado de un desgarro. El equipo: Bertolo o Scivoletto; Aversa, Romano, Hernández y Loffvall; Domínguez, Alaniz y Galeas; Sperdutti, Laméndola y Ferrari.

El resto de la fecha

Se completará mañana la 15ª fecha del torneo de la Liga Mendocina de Fútbol. El detalle de los partidos es el siguiente: Andes Talleres vs. Guaymallén, con el arbitraje de Domingo Médico, en primera y Rodolfo Orquera, en cuarta; San Martín vs. Argentino, Pedro Castellino y Héctor Bistocco; Luján S. Club vs. Deportivo Maipú, Rafael Bogdanowsky y Rafael Miranda Boca Júniors vs. Gimnasia y Esgrima, Orlando González y Rodolfo Muñoz; Huracán Las Heras vs. Palmira, Humberto Marcianessi y Duilio Tello.

Los partidos de primera comenzarán a las 25.30, y las cuartas, a las 13.30.

Inferiores

Seguirá hoy el torneo de divisiones inferiores de la Liga Mendocina de Fútbol. El detalle de los partidos es el siguiente, consignándose que los locales serán los nombrados en primer término:

Quinta "A" Andes Talleres vs. Dep. Guaymallén, a las 15.45; Atl. San Martín vs. Atl. Argentino a las 15.45; Luján S. C. vs. Dep. Maipú, a las 15.45; Boca Jrs. vs. Gimnasia y E. a las 15.45; Huracán L. H. vs. Atl. Palmira a las 15.45. Quinta "B" Platense S. J. vs. San Roque en Fray Luis Beltrán a las 15.45; Gutiérrez S. C. vs. L. Murialdo, a las 15.45; M. Drummond vs. Villa del Parque, a las 15.45; Obrero Demaco vs. Rodeo del Medio, a las 15.45. Sexta "A" Andes Talleres vs. Dep. Guaymallén, a las 14; Atl. San Martín vs. Atl. Argentino 14; Luján S. C. vs. Dep. Maipú a las 14; Boca Jrs. vs. Gimnasia y E. a las 14; Huracán L. H. vs. Atl. Palmira, a las 14. Sexta "B" Gutiérrez S. C. vs. L. Murialdo, a las 14; M. Drummond vs. Independiente R. a las 14; Obrero Demaco vs. Rodeo del Medio, a las 14; Jorge Newbery vs. Chacras de Coria, a las 15; Ciclos Lavalle vs. Dep. Luzuriaga, a las 15. Séptima "B" L. Murialdo vs. Ciclos Lavalle, a las 15.

Mañana, final de un cuadrangular

Mañana, a las 10.00 en la cancha de Deportivo Guaymallén, se jugará la final de la copa "Patricio Palmero" del cuadrangular de futbol que organizó la Escuela de Periodismo. Se enfrentarán los conjuntos de Deportes de LOS ANDES y Talleres de la Brigada Aérea.

Campeonato argentino
Santa Fe derrotó a Misiones por 4 a 2

Santa Fe logró su primera victoria a expensas de Misiones a quien venció por 4 a 2, en cotejo correspondiente a la tercera fecha del campeonato Argentino de Hóckey sobre patines.

Un primer tiempo muy disputado entre ambos conjuntos, donde el juvenil equipo de Misiones, fue más codicioso para la búsqueda del arco de Santa Fe.

Recién a los 18 minutos Misiones abrió el marcador, llegándose al término del primer tiempo con la ventaja parcial de 1 a 0, para Misiones.

En la segunda etapa, Santa Fe, presionó con insistencia y a los 7 minutos igualó posiciones y 30 segundos después pasó al frente, para aumentar a los 9 minutos y cerró la cuenta a los 15 minutos.

Misiones, no se desanimó y aminoró a los 15 minutos 30 segundos y pese al entusiasmo de sus componentes no logró vulnerar la valla de Santa Fe.

Los equipos

Santa Fe (4): O. Seval, R. Tissera, M. Macieyko, R. Madeo y D. Bernal. Director técnico, Eliseo González.

Misiones (2): M. Alegre, H. Hiplert, J. Dávalos, C. Brasetz y F. Gunter. Director técnico, Luis Borozky.

Los goles: en el primer tiempo, Brastz (M). En la segunda etapa, Tissera, Bernal y Madeo 2, para Santa Fe y Schulzer (M).

Arbitro: Luis Boleggi (Tucumán).

Ganó Mendoza

En el último partido de la tercera fecha, Mendoza derrotó a Mar del Plata por 2 a 1 y continúa al frente de la tabla junto con San Juan.

Otros resultados: Mendoza 20, Misiones 1, (jugado el jueves); San Juan 11, Tucumán cero.

Hoy se jugará la cuarta fecha, con estos partidos: a las 21, Misiones vs. Tucumán; a las 22, San Juan vs. Mar del Plata y a las 23, Mendoza vs. Santa Fe.

Vilas

WIMBLEDON, 25. (UPI). — El argentino Guillermo Vilas se clasificó hoy entre los 16 finalistas del campeonato de tenis de Wimbledon al imponerse al soviético Alex Metreveli por 2-6, 7-5, 6-2, 6-4.

Vilas, preclasificado en sexto lugar antes del torneo, debió luchar arduamente e imponerse a un revés en el primer set para poder lograr la victoria.

Dobles

WIMBLEDON (Inglaterra), 25. (Télam-AFP). — El binomio integrado por el argentino Guillermo Vilas y el sueco Bjorn Borg derrotó a los australianos Dick Crealy y Ken Warwick por 6-4, 6-2 y 6-3, en la segunda vuelta del torneo internacional de dobles masculino de tenis sobre cesped que se juega aquí.

Ajedrez

MANILA, 25 (Télam-AFP). — El brasileño Henrique Meching derrotó hoy aquí al argentino Miguel Angel Quinteros, en un partido del torneo interzonal de ajedrez que se juega en esta ciudad.

El argentino Oscar Panno, de 41 años, tuvo hoy su gran día al subir dos puntos en la clasificación, tras vencer al yugoslavo Ljubomir Ljubojevic, en un match de la octava fecha y al soviético Yuri Balashov, en una de la novena, en 57 jugadas.

Hoy no habrá partidos en San Juan

SAN JUAN 25. (Télam) — A raíz del combate entre Carlos Monzón y Rodrigo Valdés, mañana no habrá encuentros del campeonato de la Liga Sanjuanina de Fútbol.

Tal decisión se tomó teniendo en cuenta que la trascendencia de dicho encuentro, que será televisado en directo, restaría público a los encuentros.

Por lo tanto, el domingo habrá estos cotejos: Colón vs. Peñarol, San Martín vs. Del Bono, Juventud Alianza vs. Carpintería y Sportivo Desamparados vs. Caucete.

Farmacias de turno en la región de Cuyo

PROVINCIA DE MENDOZA

Capital. — Hasta las 24: "Central", San Martín 1842, Tel. 216179; "San Ramón", San Martín 270, Tel. 243672; "Pastore", Martínez de Rosas 2699, Tel. 217058. Día y noche: "Argentina", Buenos Aires 183, Tel. 214469; "Amigorena", Primitivo de la Reta 922, teléfono 244765; "Sarmiento", Nicolás Avellaneda 22, Tel. 214047.

Policlínico Fleming: Tels.: 245792 y 241810.
Hospital Central: Tels.: 248600, 240063 y 245287.
Hospital Emilio Civit: Tels.: 250000 y 216320.
Hospital Ferroviario: Tel. 252600.
Hospital El Carmen: Tels.: 220279 y 220803.
Servicio Sacerdotal Nocturno: De 21.30 a 6.30, Tel. 255654.
División Bomberos: Tel. 244888.
Comando Radioeléctrico de la Policía: Tel. 244444.

Godoy Cruz. — Hasta las 24: "El Cóndor", Alvarez Thomas 99, Tel. 222616; "Congreso", Tucumán 395, Tel. 248703; "La Salud", Paso de los Andes 2099. Día y noche: "Derqui", San Martín 639, Tel. 221110; "Curie", Tiburcio Benegas 715, Tel. 227500; "La Perla", Carril Sarmiento 1670, Tel. 226082.

Las Heras. — Hasta las 24: "Del Norte", San Miguel 610, Tel. 251875; "Coronel Díaz", Coronel Díaz 348, Tel. 214689. Día y noche: "Real", San Miguel y Burgos, Tel. 251589.

Guaymallén. — Hasta las 24: "Nueva Ciudad", Videla Correa 199, San José; "Del Barrio", Las Heras y Correa Sáa, Tel. 258932; "América", Bandera de los Andes 1902, Tel. 261454. Día y noche: "Cobo", Cobo y Juan G. Godoy, Tel. 292409; "Firenze", Libertad 1363, Villa Nueva, Tel. 261692; "Alhambra", Carril Nacional 6720, Rodeo de la Cruz.

San Martín. — Hasta las 24: "Balcarce", Balcarce 30, Tel. 21182. Día y noche: "Plaza", 9 de Julio 327, teléfono 22326.

Luján de Cuyo. — Día y noche: "Berazategui", S. Peña y Taboada, Tel. 980729.

Maipú. — Día y noche: "Ozamis", San Martín 11, teléfono 972054.

Gutiérrez. — Hasta las 24: "Del Carril". Día y noche: "Rawson", Maza y Fleming, Tel. 972335.

Junín. — Día y noche: "Mitre", Mitre 567, Tel. 18.

Rivadavia. — Día y noche: "Lourdes", Liniers 254, teléfono 42925.

La Paz. — Día y noche: "Cuesta", Sarmiento y San Martín, Tel. 21.

Tunuyán. — Día y noche: "Sáenz", San Martín 970, Tel. 2019.

Tupungato. — Día y noche: "Tupungato", Belgrano 384, Tel. 8145.

Eugenio Bustos. — Día y noche: "Santa Teresita", San Martín 302, Tel. 3.

Santa Rosa. — Día y noche: "Santa Rosa", Ruta 7 s|n., Tel. 27.

Las Catitas. — "San Andrés", Ruta 7 s|n.; "Las Catitas", av. Eulalia Calderón s|n.

La Dormida. — "La Ruta", Ruta 7 s|n.; "Del Pueblo", av. Remo Falciani s|n., Tel. 22.

La Consulta. — Día y noche: "Virgen de Luján", Ejército de los Andes 450, Tel. 28.

Villa Atuel. — Día y noche: "Tonn".

San Rafael. — Día y noche: "San Rafael", Avellaneda 143, Tel. 22117; "Abbona", avenida Mitre 202, teléfono 21238.

General Alvear. — Día y noche: "Avenida", Alvear Oeste 16, Tel. 2787.

Malargüe. — Día y noche: "Malargüe", San Martín 354, teléfono 88.

PROVINCIA DE SAN JUAN

Capital. — Hasta las 24: "González", Bartolomé Mitre 136 Oeste, Tel. 23043; "Montenegro", San Martín 3561, Tel. 23562; "Del Sur", Mendoza 702, Villa Fleury, teléfono 27435; "Corona", Mendoza 498 Norte, Tel. 22196; "Modelo", Mendoza 605 Sur, Tel. 23410. Día y noche: "Santa María", Victoria 301, Rawson; "Patín", Rivadavia 89 Oeste, Tel. 23587; "Universal", avenida Rawson 475 Sur, Tel. 27408; "Rosello", Abraham Tapia 475 Sur, Tel. 29262.

Caucete. — Día y noche: "López", Diagonal Sarmiento 898, Tel. 61070.

Pocito. — Día y noche: "Riveros".

25 de Mayo. — Día y noche: "Balmaceda".

Albardón. — Día y noche: "Nelson".

Jáchal. — Día y noche: "Jáchal".

PROVINCIA DE SAN LUIS

Capital. — Día y noche: "Lourdes", Pringles 949, Tel. 4553; "Avenida", Pedernera 1247, Tel. 3440; "Santa Rita", 9 de Julio y Chacabuco, Tel. 3648.

Ciudad de Mercedes. — Día y noche: "Lavalle", Pedernera 500, Tel. 2388; "Barrio Pringles", Hipólito Yrigoyen y Suipacha, Tel. 1471; "Avenida", avenida Mitre 1400, Tel. 1730.

ANDINO TENIS CLUB

AUMENTO DE LAS CUOTAS SOCIALES

Se pone en conocimiento de los señores asociados que dado el incremento sufrido en gastos de personal, tarifas de servicios públicos y de los materiales y elementos indispensables para el mantenimiento de las instalaciones, rubros éstos cuyos importes en conjunto sobrepasan el promedio mensual de lo recaudado en concepto de "Cuotas Sociales", nos vemos en la imperiosa necesidad, a fin de mantener la normal prestación de los servicios esenciales, aumentar las mismas a partir del 1º de julio de 1976 a los siguientes montos:

SOCIOS ACTIVOS ..... $ 300,-
„ CADETES ..... $ 170,-
„ INFANTILES ..... $ 108,-

NOTA: Las cuotas extraordinarias de 100, 30 y 12 pesos respectivamente no modifican su valor y se siguen manteniendo en vigencia hasta el 30-6-77.

CONSEJO DIRECTIVO

26.6.F.71166.27.6

Guía Deportiva

Aeromodelismo

En la ciudad de La Plata se realizó el campeonato argentino de aeromodelismo, con la participación de una delegación de Mendoza. En categoría Nordic menores se impuso Eduardo Gutiérrez y tambien en velocidad U-Control. Este mismo participante se clasificó segundo en las categorías Motor 1/2-AY.

Alas Delta

Comunicó Cidcava que hoy habrá escuela y entrenamientos en el deltódromo del dique Papagallos, a partir de las 15.

Aniversario

Por el certamen de bochas "Aniversario" del Club Social y Deportivo Independencia, a partir de las 14.30 jugarán para definir el segundo puesto Cano vs. Independencia. El primer puesto correspondió a Jockey Club. A las 15, actuará el conjunto de patinaje artístico dirigido por el profesor Hugo Bartolucci. A las 17, habrá básquetbol y a las 21.30 se realizará la cena aniversario y entrega de premios.

Básquetbol

Por el torneo oficial de básquetbol de cadetes jugarán hoy, a partir de las 16.15 jugarán: Cultural vs. Anzorena; V. Hipodromo vs. Agua y Energía; Pedro Molina vs. A. M. S. A. y San José vs. San Martín. En juveniles, desde las 17, Cultural vs. Anzorena; V. Hipódromo vs. Olimpia; H. y Patria vs. Giol; Pedro Molina vs. AMSA e Y.P.F. vs. Regatas.

Golf

En el Club de Campo Mendoza se disputará el premio Tupungato S.A. a 18 hoyos — four ball aggregate. Se jugará hoy, desde las 14. En el Golf Club Andino se disputará hoy, el premio "Padres e Hijos— 18 hoyos Foursomes Canadian.

Fútbol femenino

En cancha de Tigre, en calles Pedro Pascual Segura y Lisandro Moyano jugarán a partir de las 15, fútbol, femenino, Pantera Juniors vs. Democracia.

Papi fútbol

En la fecha, desde las 8, se jugará un campeonato de papi - fútbol denominado "Amistad" organizado por el anexo Centro Bancario en la cancha del Club de Personal del Banco de Mendoza. El programa: Mayordomía vs. Conciliación de Saldos; Caja de Ahorros vs. Mercado de Aceptación, y Cómputos "A" vs. Cómputos "B".

Pelota a paleta

En el frontón del Club Gimnasia y Esgrima se jugará por el torneo interclubes de pelota a paleta en primera categoría, a partir de las 16.

Rugby

Hoy se jugarán estos partidos por el campeonato oficial de rugby, a las 16.15, reserva, Marista vs. Mendoza, en El Challao; árbitro, Torrens; Los Tordos vs. Peumayén, Canizzo y Tequé vs. Liceo, Ortigala ambos en Los Tordos. Mañana a las 16.30, 1ª, Mendoza "B" vs. Liceo, en Bermejo, Schaffino; Marista "B" vs. Tequé, en El Challao, Porta; Los Tordos vs. Marista "A", Balbarrey, en Los Tordos; a las 14.30, intermedia, Los Tordos vs. Mendoza, Galeano, en Bermejo; y Tequé vs. Liceo, en Los Tordos, Marañon.

Tenis

Continuará en la fecha, desde las 15, el torneo interclubes de tenis en distintas divisiones y escenarios.

Tiro

Se cumplirán actividades de tiro en el Tiro Federal Mendoza, en las siguientes disciplinas: aire comprimido, pistola defensa, pistola 25 y 50 metros y carabina 50 metros, todas estas exclusividades en calibre 22. El horario es de miércoles a domingo de 9 a 11.30 y de 15 a 18.30.

Vóleibol

Actividad para hoy en vóley: desde las 15, M. Maipú vs. Regatas en cadetes, reserva, juveniles y primera masculino. En UNC. U.N.C. vs. V. Bonetti en cadetes y U.N.C. L. Militar en juveniles En Y.P.F.: Y.P.F. vs. Santo Tomás en cadetes, reserva y juveniles y CE. PA. DA. vs. San Martín en primera.

Fútbol de 1a. "B"

BUENOS AIRES, 25 (NA) — El sorteo del programa de partidos a jugarse por el certamen hexagonal de primera división "B" del que surgirá uno de los participantes del campeonato Nacional de Fútbol, se realizará mañana a la hora 20 en la Asociación del Fútbol Argentino.

En dicho certamen reducido participarán los equipos que ocuparon los seis primeros puestos al cabo de disputada la primera rueda del campeonato de primera "B".

Cuatro de ellos se promocionaron directamente. Estos son, Lanús, Platense, Villa Dálmine y Tigre mientras que los dos restantes, Los Andes y Almagro, se promocionaron luego de vencer el primero a Central Córdoba por dos a cero, y el segundo al mismo Los Andes por igual resultado.

Esto es, Los Andes, Almagro y Central Córdoba compartieron la séptima posición al cabo de la primera rueda del torneo de la "B", quedando vacantes los puestos quinto y sexto.

Se programa entonces un desempate entre cuyas condiciones se destacaba que a igualdad de puntos se promocionarían aquellos equipos que hubieran obtenido mejores resultados al enfrentarse entre sí en la faz clasificatoria. Como Central Córdoba había perdido tanto con Almagro como con Los Andes, quedó al margen de toda posibilidad aun cuando todavía debe medirse con el primero de los equipos nombrados. Este partido está programado para mañana en la ciudad de Junín, pero, claro está, su resultado no acarriará consecuencias.

Las fechas en las que se jugará el hexagonal son las siguientes:

29 de junio, a las 20 horas; 3 de julio, a las 15.30; 6 de julio, a las 20; 10 de julio, a las 15.30 y 13 de julio, a las 20.

AHORA A SU ALCANCE

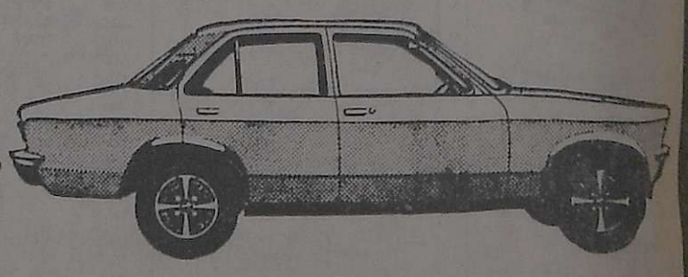

OPEL K 180

50 % FINANCIADO HASTA 24 MESES CON EL 4 % MENSUAL

RECIBIMOS SU UNIDAD USADA COMO PARTE DE PAGO CON LA MEJOR COTIZACION DE PLAZA

VISITENOS Y SALDRA GANANDO!

MARTIN HERMANOS S.A.C.I.

ALEM Y SARGENTO CABRAL

LA ESQUINA OPEL CHEVROLET DE LA CIUDAD DE SAN MARTIN